盛京時報

陰曆丙子一月二十日
昭和十一年二月十二日
西曆一千九百卅六年

本報價目 本埠每份每月一圓二角 [illegible] 發行人 染谷保藏 編輯人 [illegible] 印刷人 [illegible] 發行所 奉天 盛京時報社 電話 [illegible]

論說

如何救濟失學兒童

學校開學日期。已迫在明日矣。奉天省市之小學兒童。果能盡量收容。勿使失學歟。恐在教育當局與學校方面。尚難作肯定之答覆。但有鑒於去春開學而後。各學校皆人滿爲患。致學齡兒童。無校可入。抱向隅之歎者。觸處皆是。吾知主持教育者。對於學童之失學問題。決不輕易看過。所謂懲前毖後。乃亦事理之當然。是以在寒假前。即聞教育當局規定。本年令各小學增加學級。充分容納學齡兒童。此固學童之福音。至堪欣幸。第不知今年新招之學級。除補充去年畢業之學級外而別有所增加乎。抑僅僅補充畢業之學級乎。若爲額外之增加。則固無慮學童之失學。若祇招收塡補之學級。則學童之失學。仍不可免。初無待於蓍龜而至爲明顯者矣。

奉天省市人口之激增。學齡兒童當然與之爲正比例。學校僅有春季始業。則入學兒童之擁擠。原無足怪。且開各兩級小學校學生。去歲畢業於初級者。三兩級不等。而畢業於高級者。大率僅有兩級。由是則各本校畢業之初級生。已不能盡數使之升入高級。必須從嚴格考試以定取去。假令去歲畢業於初級者。共計爲一百八十人。今乃招收之高級生。祇有兩級。所容納者不過一百二十人。而此畢業於初級。不得升入於母校 高級之六十人。將從何處投考。何處升學。勢必仍爲失學之兒童。就中即使有父兄無力爲其升學。或在初級時本爲劣等生者姑不問。設非然也。既曰普及教育。至少限度。人人亦應具有兩級小學。畢業之程度。詎得以使兒童不失學於初級。便可告無罪於斯世與斯民。

兒童之就學。屆視齡而遲一二年入學。家庭不難管教。尚無大碍。既由初級畢業。該學童之年齡與智識。正當潑辣其應具之學問。一旦使之中輟。無異無韁之馬。且得之於初級者。能有幾何。任其荒廢。與不學同。而其年齡又不可使之就工商業。爲父兄者。於其失學後。在家庭中之管理。定必較未入學前困難倍蓰。故吾人以爲與其不令初級兒童失學。毋寧不令高級小學兒童失學之爲得計。蓋小學爲基本教育。中道而廢。本實先撥。其關係於目前者。人或不及覺。而關係於未來之社會。其影響殆不可言喻。此爲教育當局所不容漠視者焉。

據本報大連版消息。大連滿人子弟之畢業於小學者。苦於不得升入中學。計有二千名之多。市商會已向當局陳請。協和會校亦表同情。緣爲父兄者。苟力所能及。誰不願子弟之升學。限制之使無由上達。這是何等苦景。惟大連學童之不能升學者爲中學。而奉天則爲初級不得升入高級。其情之可憫。恐駕大連而上之。雖學校方面。因限於經費校舍。有不能盡庇學童之苦衷。而主持教育者。事先當有澈底之籌劃。勿使學童向隅。以吾所聞。舊歲畢業於初級之學童。今年希望升入於本校高級者。人人有被屏棄之懼。意者當局此等辦法。欲使入學兒童。在修業時期。勵奮勉學耳。第於小學之升級。而有三分之一之淘汰。未免與普及教育之旨相刺謬。並與年前所宣傳之增加學級。充分收容學童之規劃。名實不副。際此開學之初。深望教育當局與學校方面。有以設法補救。毋令本校畢業之初級生。不得肄業於高級。並無法投考於他校也。至於初級一年生之額 滿見遺。猶其 小焉者耳。注意於小者而遺其大且重者。奚可哉。

重分殖民地

英會派專家研究辦法

引起政界及屬領不安

倫敦訊云、六日下院關於莊斯伯雷召開世界經濟會議之辯論、與關於殖民地問題之討論、已引起各方之不安、在此後數星期中、上下兩院均有所表示、反對重分委任統治地與殖民地者可分二派、其一以爲此種殖民地之轉讓、應根據信託之原則、而英國殖民地行政與國聯委任統治制度皆符合之、一經轉讓、即有發生危險之可能、其二則反對任何割讓英國所負責任之觀念、與此種討論使殖民地所發生之困難、艾里班克子爵在上院發言、請求注意『將英國殖民地直接或經國聯委任統治制度、轉讓與他國之建議』、如近日報紙上通信所提出者、已引起英屬殖民地人民之不安與疑懼之觀念、須請政府 宣佈此事所 取之政策』、艾氏此種動議、將於下月在上院提出討論、下星期三下院開會時、關於此事、將對外相及殖民大臣提出質問、並對二人要求政府提出保證、自由黨議員曼德爾要求政府確言無意轉讓英屬殖民地、保守黨議員克勞夫特請政府保證、不在任何世界會議中、以英屬殖民地與人民爲交易之準備、

英國專家研究結果

又訊、前外相賀阿於去年九月十一日在國聯大會席上發表演說、其結語有云、讀觀現局、經濟問題實較政治問題尤爲重要、英政府現準備與各國會同研究世界富源與各委任統治地重行分配方法云、自此言論發表之後、外務部乃指派專家若干人、專就世界市場與原料品之分配問題從事研究、頃悉各該專家研究結果、以爲本問題之主要阻力、端在若干國家如法意兩國財政竭蹶、縱使獲得殖民地、亦無餘力經營耳、各該專家並將割讓領土之問題加以研究、以爲割讓之對象、不論爲法意兩國及向無殖民地之其他國家、或爲雖有殖民地而自感取給不足之國家、其結論可以分爲下列二端、即(一)提出此項要求者、無非政界獨裁威望之念、既有領土之慾、自然油然而生、(二)在現狀之下、任何國家均可以領土讓與他國、而其本國輿論未必劇烈反對、至於不可挽回之地步、證於去年八月間外相艾登聘問意京、願以英屬索馬利蘭一峽地帶連同柴拉海港讓與阿國之舉、即可以觀知矣、

蘇聯死亡率低落 生殖率增長

莫斯科訊云、自革命以來蘇維埃國家中勞動羣衆之健康在人類歷史上 作空前之速度增進、近年來蘇聯死亡率銳減、例如在烏克蘭境內一九一三年之死亡率爲每千中廿、至一九三五年則降至十三、現蘇聯白俄羅斯境內死亡率已自一九一三年、每千中十八降至一九三五年十三、在十二三年之短期中全蘇聯死亡率降百分之四十四、尤爲驚人者爲所謂蘇聯少數民族健康之增進、帝俄時此項少數民族衰敗滅亡之命運、例如摩多維烏德穆爾托、韃靼及其他民族共和國之死亡率、與一九一三年氏已降落百分之五十及五十以上、殊瓦爾亞降低百分之六十二、

同時蘇聯之生殖率爲人口每千中三十五至六十、蘇聯人口之自然增加現較世界各國高數倍、例如蘇聯加里利亞之人口增加較加里利亞之鄰國、芬蘭、高數倍、在德人寓瓦蘇維埃共和國中較今日德國高四倍等、

萊因非武裝區 德要求設防

駐德英使將回國報告

倫敦訊云、柏林電訊稱、希特拉與倫敦得雷商談關於德國殖民地要求及德國在萊因設置兵備問題、關於後者、相信希特拉要求獲得若干滿足、但其性質若何、詳情不悉、

倫敦訊云、駐德英使斐浦士不日即將返國、以德國所提關於恢復殖民地與在萊因河沿岸非武裝區域重行設防之兩項要求、向政府提出報告、據柏林方面消息、德政府此際尚無意提出萊因河設防問題、但若法國國會將法俄互助條約予以批准、則德國爲未雨綢繆計、勢將不獲已而在萊因河沿岸設置防禦工事、關於此層、英外部訂立一種條約、使德國恢復其在萊因河沿岸之全部主權、藉以滿足其願望、同時將羅迦諾諸公約所規定之義務、重予申明、以保障法國安全、庶幾萊因河問題得獲解決、

貨幣制度的最近發展 (續)

—加薩爾著—

一般淺薄的貨幣計劃、只論到不常貨幣的『穩定』、而在緊急的時候、貨幣問題首先所表示的、乃是貨幣外值與內值的失去均衡、一種缺乏內部均衡的幣制、不是我們所努力的目標、要知使匯價上下變動、以求適合貨幣之購買力平價、是世界幣制穩定必要的條件、有些國家試以貨幣收縮方法、以求匯價與其當時過高的國際間價值相齊、根據我們前面所說的理由、這種企圖是絕不會有何效果的、並且貨幣收縮政策本身是一種破壞工作、最近如比利時的例字結果、必致被迫而放棄牠們的計劃、假如這個辦法僥倖而有結果、那就是該貨幣的國際估價再度提高、於是有害於世界經濟的國際估價過高的弊端、不但不能消除反而因之變本加厲了、法國於今夏由於一般的情形、對於牠的幣制暴露了巨大的不信任、這種不信任的結果、反使法郎匯價疲跌、因此以前的國際過多定價的病象、得以消除、如果牠現在果 然實行貨幣收縮政策、並且完全恢復了牠的支付能力、那麼首先引起的反應、便是外界對法郎匯價的提高、那種對 法郎過高的 估價、在世界經濟中必仍然是個可懼的危機、特別是金集團國家於過行貨幣收縮政策失敗之後、勢必被迫而脫離金本位制、

有人將恢復金本位制所連帶發生的結果、仔細考慮過一下之後、於是找到了一個『暫時金本位』的建議、當做出路、安特衞爾盆會議中、就有許多專家介紹這個辦法、就是由國際間的同意、設立一個暫時的金平價、而匯價的變動須有一定的限度、在此限度之內、能夠維持這個金平價、如遇感覺這個金平價不適宜時、不必以貨幣收縮的方法來適應這個平價、而是重新設定一個新的適當的標準來做金平價、

這個暫時的金本位制、究竟有何優點、我們很難看到、其實在這種制度之下、黃金已不是貨幣價值的標準、牠的標準乃是另外一種東西、也許是內部物價的水準、也許是匯價與貨幣購買力平價的均衡、在此種情形下、人們所謂的暫時金本位制、實際上不過是一個皮相的無定的鍍金金本位！

而且這種暫時金本位制實行起來、也不是沒有危險的、所希望的金平價的管理、事實上將發生許多阻碍、因爲貨幣的金平價、遲早必將下降、這個很顯然的可能性、勢將惹起一種變化、而擴大當時經濟狀況的紊亂、所以如果依這種方法實行、結果還是一個缺乏內部穩定的幣制、以冀於暫時金本位制度下閃避一時的困難(未完)

一年來之歐洲外交【七】

辛孟智 Frank H. Simond's 著 譯自紐約「現代史料」

上述是一九三五年底歐局的縮影、意大利的命運、以至歐洲的命運、在事實上、公操在英國的掌握、包爾溫政府、因爲在日內瓦新獲勝利、所以對於歐洲各小國能充分贊助對意制裁一舉、認爲確有把握、倘使意大利、採取瘋狂行爲的時候、英政府更確信法國和希臘也能同樣的贊助英國、因有希王喬治復辟一舉——這是在倫敦議密籌劃的——所以希臘的軍港、可讓英國使用、土耳其因爲意大利一向有窺伺阿達里亞的野心、所以也很願意對英盡一臂之力、

蘇聯一方面恐怕德國模倣意大利對待阿國的行爲、去侵略烏克蘭、在另一方面、因爲歐洲的資本主義國家又有醞釀大戰的形勢、所以對於英國在日內瓦所取採的嚴厲政策、有不得不爲後盾之勢、與匈和瑞士對於各種、制裁現在雖然謝絕參加、但是經由國聯和英國的財界、對於這三國全能夠施以壓迫、

當然、德國還是一個謎團、但是德國現正陷入一個可怕的緊縮風潮之中、同時她的軍制正由招募而改爲徵兵在兩年以內、德國似乎還不能夠冒險作大規模的戰爭、況且她現在正受希忒拉聯英理想的支配、以爲英德同盟一旦成功、德國便可以得到英方的允許、進軍蘇聯、打倒共產黨的統治、最後、德國因爲自身擴軍、所以對於她的一切生產品、需要很殷、只有煤一項、可供輸出、德國對意的輸出 只限於這一種、

但是在幕後、德國官場對於英方的行動、現正逐漸的感覺不安、柏林方面更認明、法國因爲順從英國對意的決議、所以英法海陸軍的關係、日形接近、柏林方面、因此對法施行勾引的手段、拉佛爾氏爲了背試逃避英國的束縛計、所以很想和德國成立分別的諒解、但是英政府此時、卻給法國一個有意義的警告、講法國對德進行談判是可以的、但是在協定簽字以前、應該先行通知英國、

十二月間的歐局情勢、已成爲保守黨的英國和法西斯的意大利的實力的肉搏、倘使包爾溫最後決定、英國有打倒墨索里尼和摧毀意大利法西斯政權的必需、那末他現在已有得着歐洲大部分贊助的把握、最近總選的勝利、更使得國內的陣容團結一致、現在墨索里尼處於他一手造成的法西斯政權和他所畏懼的保守黨的英國之間、地位極感困難、倘使他屈服、那末他本人就將消滅、倘使他再繼續下去、那末也將招致覆亡、

本日三大張半

股東定期會通告

股東先生台鑒敬啓者案查本公司定章股東定期會每年一次於本公司全年賬目結算後行之茲屆二十四年度決算告終定於二十五年二月十五日(即夏曆正月二十三日)午前十點在大連分公司開全體定期股東會屆期務祈蒞會是幸特此通告敬祈週知

中華民國二十五年一月十六日

煙台政記輪船股份有限總公司 董事會謹啓

安廣縣公署聲明

爲限期各民戶所有生荒一律開墾如或不能開墾應即來署報告否則撤佃另放事爲聲明事茲查本縣幅幀遼濶邊荒曠大近歲以來匪患肅清農村形見恢復是以對於土地經營亟應撤底整理福民利國關係綦要茲限定所有全縣管領未墾生荒業主務於本年六月底以前一律各自開墾完竣倘或不能從事開墾應於限期以前來署從實報告以便考核整理如其逾期未報即行從實清查撤歸另放所有此項情形除佈告閤屬村民一律知照外合行登報聲明務期遐邇管領業主一律週知特此聲明

康德三年 月 日

鳴謝太古火險公司賠欵迅速

敝於一月十七日因隣失愼株連被焚幸在該公司保有貨險一萬元彼時搶出貨物一仟參百餘元計損失貨物八仟六百參拾五元八角八分肇事之後經其驗明於二月三日照數賠償毫無留難足見該公司信用昭著辦事敏捷凡捷同業有欲保險者請到該公司接洽定爲安全之計

泰安鎮 德慶泰 啓

聲明失單作廢

敬啓者查敝號於康德二年拾貳月廿日存入滿洲中央銀行富錦支行通知存欵國幣拾萬圓當經該行發給第拾伍號通知存欵單壹紙因敝號不愼竟將此單遺失爲此登報聲明將來此單無論何人拾得概作廢無效

駐富錦大東總號啓

招開股東常會通告

逕啓者本公司第十二期(即康德二年度)會計決算業經告竣茲定於二月十五日(即舊正月二十三日)午前十一時在本公司內招開股東常會討議一切改選董監事關個人權利務請各股東屆期携帶股票及印章出席并於開會前一日到本公司換領入場選舉劵以便選舉與議爲荷此致各股東公鑒

奉天惠臨火柴公司謹啓

新京新華旅社重新開張特別減價啓事

逕啓者本旅社自大同元年在新京頭道溝創設以來頗蒙各界諸公贊許力求近代化便利主顧遂不惜重資以最新式美術建築四層大樓房屋寬敞裝飾壯麗光線適宜設有冷暖汽管四季如春浴池便所益加整潔內附食堂中西大餐和洋便食隨時咸宜所有茶設訓練有素招待殷勤臨時宿泊或住月房格外價廉現於本年二月三日重新開張凡仕商來往新舊主顧一体歡迎誠恐四遠維於週知特此登報聲明

新京新華旅社謹白 電話三一二八三三

大興公司吉林分公司招考營業店練習生廣告

啓者查本公司在全滿營業店共計一百六十餘家(當舖、雜貨燒鍋、油坊、啤酒、代理業等)茲爲養成將來中堅店員計特按左列要項招考練習生以資造就此啓

計開

一、錄取額數 正取五十名備取十五名
一、考試日期 康德三年二月二十日上午九時
一、考試地點 吉林總商會
一、考試科目 一、國文 文言與書法 二、算術 筆算珠算(算盤代備) 三、日語(未學日語者用滿語) 翻譯 口試
一、與考資格 在滿洲公學堂或高等小學畢業以上之學力年齡十九歲以下身體强壯者(對有沙眼肺病及其他傳染病者決不錄取)
一、報名手續 一、畢業證書正本 二、小型像片一枚 三、親筆履歷書 以上一齊送交附近之公司營業店
一、報名截止日期 二月二十日
一、待遇 錄取後受短期講習然後再分配各店服務到任後一個月內考查各員成績之優劣月給薪水四元至六元
一、入號手續 正式錄用者應於三月一日以前覓具殷實商保經調查合格後附以證明書送交本分公司逾期取消採用以備取頂補生

英商祥茂洋行接辦英商利華肥皂公司代理啓事

本行承辦英商利華肥皂公司南北滿及關東州之總代理關於該公司之各種出品本行均有存貨如蒙賜顧無任歡迎今將利華肥皂公司出品列下

利華日光肥皂 衞生藥皂 祥茂魂皂 老牌白玉霜 利華香皂
利華猴牌皂 祥茂條皂 利華皂粉 力士香皂 加大日光肥皂

總行 哈爾濱南崗義州街門牌一一九號
分行 奉天商埠地一經路門牌五十三號

樓房招租醫院相當

東三馬路戲園東胡同內新建樓房十九間暖氣裝置水冲式暖便所樓上下均有浴室電燈俱全作爲醫院最爲相當租者請至西四道街路南十四號律師周易義事務所接洽

謹擇於國曆二月十五日星期六午時爲長男瑞聚與孟繁蔭女士舉行結婚典禮敬洽喜筵恭請

闔第光臨

馮競歐 謹 率子瑞增 瑞祿 載拜

席設奉天省城內鐘樓南中州飯店電話二九一八
喜居奉天工業區六馬路基善里馮宅

益通商業銀行

奉天辦事處在奉天小西關門牌八號(實興錢舊址)

專營存欵(定期 活期) 放欵(定期 活期) 匯兌(票匯 信匯 電匯) 及其他一切銀行業務

總行設於新京南大街 地址奉天小西關電話六〇三一 四一〇四番 國內外各重要都市均可通匯

錦州宏達日語學校招生

科別 專修科 商科 高級科
校址 錦州南關前道大街
簡章欲知詳情者函索即寄

日語專修 日滿書院招生

一、科別 本科(一日授課三小時)夜科(一日授課二小時)
一、費用 本科每月學費二圓三角夜課每月學費二圓及各科另收雜費五角及講義費五角但普通班一學期(四個月)不收講義費
一、班別 本科及夜科一律以二年爲畢業前一年謂之普通班後一年謂之研究班
一、宿舍 本院爲便利遠道求學諸君起見備有相當宿舍每月一切膳宿等費七圓五角
一、現況 本院教員日人十名滿人十四名學生一、〇二四名
一、開學 三月二日各班一律開學
一、校址 奉天大西門裡瀋陽縣胡同(電話三三四六號)簡章索閱即給

奉天共榮兩級中學校招生

學額 一、新生初中普通科高中文科日語普通科日語研究科【各五十名】 二、編級生、初中二三四級高中二三四級【各二十名】
資格 (一)初中新生須高小畢業或同等學力者 (二)高中新生須初中畢業或同等學力者 (三)初高中二三四各級編級生須有相當學程之証明文件或同等學力者 (四)日語研究所 一、普通科須初中畢業或同等學力者 二、研究科日語專科或初中以上學校畢業者
報名日期 自公佈之日起
考期 康德三年二月十五日外縣學生隨到隨考簡章函索附郵票二分
校址 奉天大北邊門外瀋海鐵路局舊址【電話四七四三】

招生廣告

招生額數 約五十名
學科目 日語英語漢文簿記算術珠算商業實務日滿文打字法制經濟
卒業 三年
教授時間 晝間每日五六點鐘
開學 陽歷四月一日
學費 每月壹圓五角
入學資格 初級中學校卒業者並有同等以上學力者自十七歲至二十五歲以下者
入學試驗 漢文算術口試自三月二號至四號行之
報名手續 先閱簡章塡具報名單交閱卒業證書或卒業公函同等學力者只報學歷交存像片交納報名費壹圓五角
報名期 陽歷二月二十九號截止
宿舍 本校無有宿舍學生自覓店住

奉天同文商業學校 校址奉天小西關赤十字會病院前

夜課日語別科三月招生

奉天日語學院招生

科別 專修科、高級科、師範科、各科插班生
級額 專修科八十名、高級科六十名 師範科四十名
報名 自一月廿九日起、至二月十三日止
開學 陽曆二月十五日、(外埠學生有證書或證明書者免試)
校址 (總校)奉天大北邊門外無線電台(女校)奉天大南關下頭第七小學校舊址
(另有詳章函索附郵二分即寄)

招生 奉天日語研究會

普通科 高等科 中等科 研究科 夜班 (各科)
開課 二月十五日
會費 每月二元
備有宿舍
奉天大南門裡 (詳章函索即寄)

印刷材料

今有排版木條各種俱全字版文撲箱盤子鋼版用托板印盒膠戳木炳各種印材木楔等其他各種印刷木品無不完備物精價廉

奉天十間房第五區二一九 坂本製作所 電日七四五五番

緊要聲明

敝號天一坊協理人鄭秀文因有他就已於舊曆年期出號此後無論在外浮挪暫借應聲作保等事本號概不負責特此聲明

奉天驛千代田町 天一坊飲食店啓

啓事

啓者茲錦西縣江家屯代派處主任周耀先現已辭職他就所有遺缺於二月八日委張化民君爲該代派處經理該鎮如有刊登廣告及定閱本報請向該君接洽可也

錦西縣分社長齊向忱啓

奉天 亞洲旅館 開張廣告

千代田通大街路南 電話 日二二六五 滿四五八二番

本館主人啓

奉天隆奉東銀行第二期業務公告

貸借對照綜合表 康德二年十二月三十一日

資產 科目	金額(圓)	負債 科目	金額(圓)
定期放欵	八三、二五二.八五	資本金	四五、〇〇〇.〇〇
往來透支	三五、六四四.八三	固本金	五〇、〇〇〇.〇〇
催收欵項	四二、〇六一.八七	往來存欵	三九、三七八.三三
存放同業	一六、五〇〇.〇〇	雜項存欵	四、一三四.六二
暫記欠欵	二、五六八.二四	借入欵	一〇八、三四一.九七
行員收支	八九八.三九	兌換	六、一〇七.〇〇
房地產	五〇、〇〇〇.〇〇	本期利益金	二、三二〇.九七
器具	一〇.〇〇		
兌換	六、二六九.〇三		
現金	五、二三九.一五		
前期損失金	一三、九九八.四三		
合計	二五五、二七二.八九	合計	二五五、二七二.八九

國際運輸株式會社

資本金 一千萬圓

營業科目
一、海陸運輸及運送辦理營業
二、倉庫營業
三、代辦及保証行爲
四、包辦勞力
五、委託買賣
六、直接運送關於金之供給
七、關於各項一切業務

專務取締役 築島信司

本社 大連山縣通二二一番 信箱號タイレンマルウン 電話代表番三一一七 振替口座大連七八番 郵便私書函大連局一三三番

滿洲各地 其他主要地並設有支店並取扱出張所

紀元節

日皇御親祭
並在豐明殿御宴

【東京十一日電】謹祝皇祚與天地霄壤同無盡期、茲又欣逢日本皇紀二千五百九十六年之紀元節矣、宮中值此梅香馥郁之佳節、天皇陛下今日御駕涖臨三殿親祭、正午、在豐明殿受內外臣僚八百餘人觀見、開盛大之御祝宴、先是、上午八時許、岡田首相以下各國務大臣、一木、平沼正副議長以下、各樞密顧問官等、以及其他文武百官、均各威儀嚴肅、順序參內、迄上午九時十分、高松宮殿下等各皇族殿下、亦相繼參內、在賢所大前入觀、首由三條掌典長恭奏祝詞、既竟、上午十時、天皇陛下御黃櫨染御袍、繫束帶御出、親捧玉串、謹御拜皇祖神武天皇之尊靈、在御引鈴之莊嚴禮儀中、奏讀御告文、禮畢還駕、次之、爲皇族殿下之御拜、再次、爲諸員之拜禮、賢所式典、於焉告終、繼則舉行皇靈殿及神殿之御祭典後、正午即在宮中豐明殿開盛大之祝賀建國佳日盛筵、蒙御召光榮者、岡田首相以下文武百僚、及各國大使公使等內外貴紳、咸著綺羅之大禮服或正裝參內、各著所定席次、天皇陛下御陸軍御正裝、現出皇靈天顏、由高松宮殿下等各皇族殿下扈從、在列席諸員最敬禮中、親臨高一層之御座、御賜優渥之勅語、岡田首相迺代表群臣、外交團首席美大使哥爾氏代表外交團、奉奏奉答文、嗣即移入御宴、在皇祖遺留之久米舞的勇壯舞樂中、陛下與臣僚共舉玉杯、君臣和樂、下午一時、御駕退入宮內、蒙召諸員、於感激殊深中退出、

【又電】當十一日紀元佳節、天皇陛下、按照舊例、以獎勵全國有力社會事業之意、對全國各種施設社會事業團體七百九十八團體、爲補助事業、有御下賜二十四萬元之聖旨、定十一日令各地方長官分別傳達、

親日不過暫時辦法
斷非永遠妥協
咄!!蔣假冒親日暴露

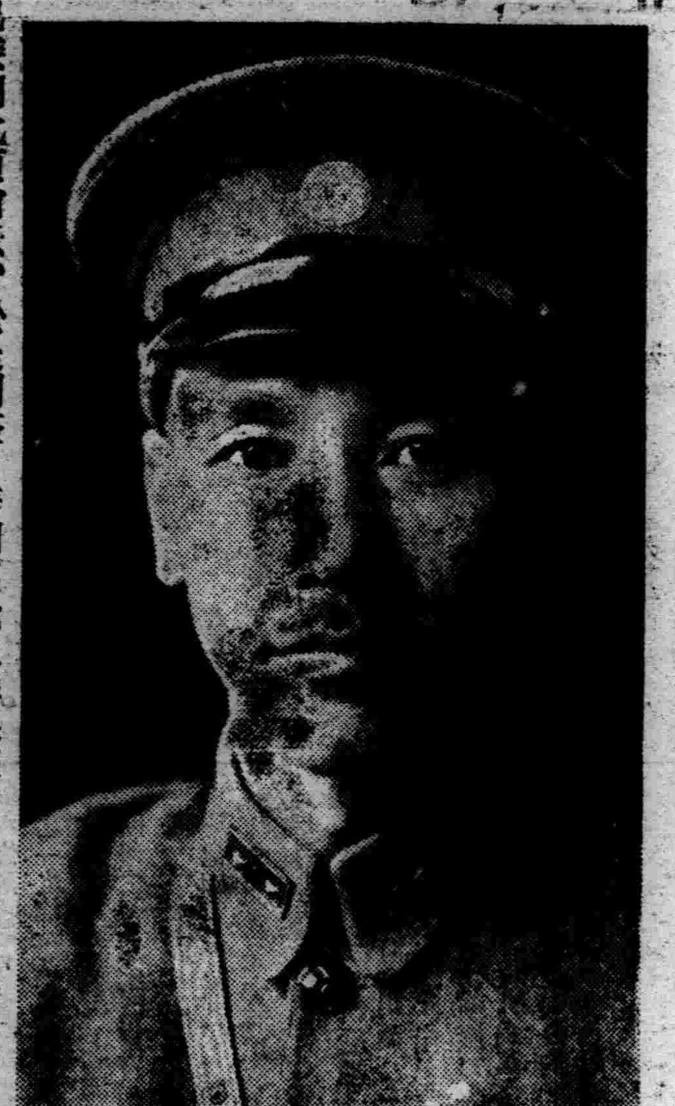

【上海十日電】當招開南京會議、正傳日華兩國關係好轉正常化之際、蔣介石最近在陵園、軍事委員會、於委員唐生智、馮玉祥、軍政部長何應欽、程潛、程克、以及國府委員等、武力派要人出席之席上、關於對日問題之演說、請須到底持續抵抗之旨、當地某有力方面、已接到此項消息、於是調整日華關係說之無根據、至被完全暴露、聞蔣氏演說內容如次、目下利用親日派、雖努力和緩日華關係、是不過爲暫時的方策、吾人斷然不肯永遠妥協、務望諸君諒察如此立場、於其期間不紊亂秩序、又不使我企圖暴露之云、（圖即蔣介石）

捷首相赴法活動
將抵多瑙河協約
規定羅捷猶匈奧互助

【巴黎九日電】捷克首相米蘭薩薩、九日抵法京、同時與羅馬尼亞外相芝朱勒斯哥會見、開始活動、薩氏將與佛蘭丁法外相協洽後、與各國代表會談、提出多瑙河沿岸諸國安全保障相互援助體制之組織案、諒該提案將亘軍事經濟兩方面、企圖多瑙河沿岸諸國之相互援助、內容大體如次、

一、羅馬尼亞、捷克、匈牙利、猶哥斯拉夫、奧大利五國間訂立多瑙河協約、

一、該協約以保全奧大利獨立領土爲主要目的、並規定德國侵入奧大利領土之場合、該五國之經濟的軍事的共同作戰、相互援助、

日旅客飛機墜落

【八幡十日電】十日上午十時半、自太刀洗啓飛赴大阪之日本空輸會社旅客機「克帕紐巴薩爾」號、由駕駛員中村清（二十一歲）機關士佐竹仁（二十歲）操縱之下、搭乘客爲滿洲國空輸會社藤原豐夫氏（三十歲）及愛女道子女士（八歲）二名、在福岡縣遠賀郡上空進航中、因遭飛雪、誤行路程、致墜落機體於山林中、機體大破、中村駕駛員、當時即斃、佐竹機關士及乘客藤原氏、均負重傷、因該處交通不便、故救援極難、

毛匪前鋒百餘
逼迫包頭
邊境赤化愈趨嚴重

【天津十日電】陝西共產軍毛澤東之先鋒部隊約百五十名、七日突然突破寗城縣、進出到綏遠省包頭南方五十華里地點、似有相當有力之後續部隊者、綏遠主席傅作義、當即出動步砲混成之自動車隊、目下討伐中、但邊境之赤化問題、愈堪重大觀、

日埃會商
最近再開

【東京十日電】日埃通商交涉、因埃及政局之不安、久在休會中、茲因迎新內閣之成立且阿梅得巴夏藏相之留任及其他事情、埃及政府當局、亦希望繼續再開交涉、申請最近與日本並間代表、天城代理公使之間、決定繼續交涉、十日外務省已接天城代理公使之公電、

意有名劇場
因起火化烏有

【茲林九日電】意大利最古劇場、有一百年燦然歷史之特阿特羅西西奧劇場、于九日開幕後、突然由內部發火、竟歸烏有、

外陸兩省當局開
對華問題聯絡會議
聽取磯谷報告現地情勢

【東京十日電】外務省于十日午后零時半、招請駐華大使館附武官磯谷少將開會、聽取現地情勢、即外務側有田駐華大使、重光次官、桑島東亞局長、守島第一課長、陸軍側磯谷少將、喜多參謀本部中國課長、楠本中國班長、影佐滿蒙班長諸氏出席、基於磯谷少將之報告、將蔣介石新行政院長之對日態度、加以批判、並關於華北防共問題、南京會議、中央西南合作問題等、日華兩國當面之諸根本問題、努力調整陸軍外務兩方之一元政策、將中央對於二十二日由東京出發赴華之有田特使希望等作具體化、是以外陸兩當局、關於日華提携實質的措置、積極的交換意見、努力調整、極堪注目、

培修長江
同仁大堤
三省分擔工欵

漢口訊云、關係鄂贛皖三省之長江同仁大堤、三省府於去年派員會同江漢工程局査勘認本屆修補堤線、應行改移、所需工欵計六一、五六零元、仍照原案、由三省分擔、鄂省府已分咨贛皖省府、並令江漢局組臨時工務所、以便開工、

又訊、漢張公堤自去歲大水後、倒塌甚多、當局除令行營感化工程隊來漢修築外、茲又調五八師一部來漢協助、

上海訊云、揚子江水利委會爲抵禦揚子江最高潮、特在常熟東張市興築之白茆閘、三十日在該地舉行開工禮、孔祥熙傅汝霖三十日晨赴常參加、孔在常僅勾留數小時、即返滬、

隴海西咸段
日內通車

西安訊云、隴海路西咸段、定日內售票通車、管理局特派員驗收工程、第一總段辦公處已移設咸陽、進行西展工程、西安至寶鷄沿線設十六站、站址均劃定、寶鷄站最大、

南昌訊云、浙贛路自十八日正式營業以來、據南站站長紀儀語南記者、每日票價收入約七百餘元、均短站客、赴杭長站客每日不足十人云、

南京訊云、浙贛路招待南昌各界遊杭、原擬二十一日舉行、未果、據該路發言人語記者、因車輛調撥支配、頗費周章、現已由籌備處擬招待名約一百餘人、呈請路局核定後、即發請柬、爲期約在一星期後、

新任郵務司長
平井出啓程

【東京十日電】新任交通部郵務司長平井出貞三氏、十日午後三時、由東京站出發、乘富士快車就赴任之途、豫定十二日到新京、再關東軍經濟顧問竹內可吉氏、熱河廳長原威氏之兩人、亦同車各就歸任之途、

美上院議員畢特曼
非難日外交政策

【華盛頓十日電】上院外交委員長畢特曼氏、本日下午、在上院本會議席上、引用九國條約、痛烈攻擊日本政府之外交政策、其演說要旨、大致如次、日本政府對美國國民、有封鎖中國門戶之意思、爲達成此項目的、日本甚至取不惜一戰之方針、美國政府鑑此實狀、勢須整備陸軍及空軍以擁護已國之權益、尤其是吾人宜充分認識日本政府之威嚇宣傳、乃至傲慢的態度、日本政府自共對華政策上所賚予美國如何打擊歟、是吾人所不可不充分考慮者也、日本軍之征服滿洲、實侵犯國際聯盟規約、及九國條約、凱洛克非戰條約、緣中國依然爲獨立主權國家、與世界各國維持和平關係、就中與我美國間、更希望促進通商貿易、而美華兩國間通商貿易合法的乃至亘長期實質上阻害的正當事情、全然無有、將支配日華兩國關係之原則、實與美國國民心影上、恰與門羅主義相同之印象、齋藤大使之努力、眞可驚人、日本政府政策、對於對抗外來征服方策之點、或類似門羅主義、然美國政府門羅主義之基礎、不在於征服美大陸、確立覇權、享受權利之高傲程度也、次之、則朗讀關於聯合艦隊司令長官 高橋中將之 新聞消息云、

高橋聯合艦隊司令長官、陳述渠之見解曰、美國政府若不放棄其擴張外國貿易及以保護爲目的之海軍政策、日本海軍、必須擴張艦隊行動半徑於「紐基尼亞」、「塞列柏斯」、「婆羅」之線、夫高橋司令長官、以無容置疑之言語、對美國政府聲言放棄海軍政策、以過止美國謀在華貿易之增進、且提起警告保護外國貿易、自然美國議會、斷不能受此強制威嚇而放棄國防、本諸自國合法的外國貿易、就中更不能放棄美國及其他世界各國咸與有友交和平關係之中國貿易以擁護權利焉、

對意煤油斷交
將暫延緩歟

【日內瓦十日電】聯盟煤油專門委員會現計劃於最近完成報告、在於最近召集十八人委員會、雖聯盟已立於須決定制裁強化或維持現狀之立場、但因鑑於最近之東非戰況、大利國內情勢之推移、將對意煤油斷交、暫時延期、並因須再開和協工作之主張、在英法政府及聯盟方面、相當有力、故觀測煤油斷交問題、將暫時置於待機狀態、亦未可知、

嚴正中立恒久化
美國不必固執
上院外委長畢氏言明

【華盛頓九日電】美國鑑意阿紛爭之險惡化、曾於去年八月成立之嚴正中立恒久化問題、在今期議會、大總統教書中亦均言及、嗣後向上下兩院以法案形式提案中、但關於嚴正中立法之恒久化、以爲不外美國棄其傳統的海洋自由主張的言論、殊非淺鮮、審議該案之外交委員會、形勢呈相當險惡、政府焦慮、至九日上院外交委員長畢特曼重大聲明、謂「政府不必固執恒久化」、對國聯煤油斷交委員會、以及其他法觀美國議會審議中立法案之結果之各方面、與以莫大衝動、

蕭賀匪進黔西
滇北告急

【廣州十日電】攻破西北方防線熄烽扎砂修文等地、復又震撼省城貴陽之蕭賀共匪、南及中黔、聯合軍大部隊集結於省城、其鋭鋒即轉向西北、涉度鴨池川、五六兩日、攻下黔西大定、七日陷落貴州西部之要衝畢節、刻向雲南北境移動中、自去年擬由湖南西境而入貴州以來、到處衣破中央軍、貴州省境之要地盡失、邇來一個月、完全橫斷中央、據觀或將攻克預定途徑之南北部、至四川南部、與朱毛共匪合夥、在四川西康、雲南三省省境一帶、建設蘇維埃區、又雲南主席雲龍、除將入昆中之呂遺源安德化兩部隊撤回鎮雄外、並於七日派雲南軍大部隊、急由

有吉今日返東京
向外相報告

【東京十一日電】十日抵神戶之有吉大使、十二日到東京、當即與廣田外相會見、關於去年冬以來、與蔣介石張群、汪兆銘等國民政府要人折衝之經過詳細報告、更於後任大使有田八郎氏等、重光次官以下各部長出席之外務省首腦部會議下、關於左記等之問題、一、南京會議之中國情勢、一、其後推進三原則之具體策、一、救濟中國財政、一、以中國問題爲中心、對英美外交調整、開陳重要意見後、當遂行極積協議、更於最近之機會、向軍部亦搜集以上之外務側決定意見、以定無遺憾之對華方針、因而有田大使、二十日到南京、定進行積極的方策、而有吉大使之報告內容、極堪注目、

對法蘇互助協定
德將發重要宣言
歐局漩渦中心將移北部

【柏林九日電】關於李特維諾夫、與佛蘭丁兩外長之折衝、在特浩邱夫斯基國務次官亦均漸法努力策進之下、懸案中之法蘇兩國互相援助協定、行將遞進決定的階段、而德國現已明白此問題之法蘇協定、乃假想以德國爲敵國而成立者、頗重視此事之成行、萬一法蘇協定實現之日、德國將對向來之外交對策、有極大轉換、以至持強硬態度、頃聞希特勒總統、藉最近機會、似將發表何等重要宣言、據觀、或係對法蘇兩國發表重要抗議、一部人士傳稱、希特勒總統此項抗議文、業經脫稿、但事態之進展如何、於茲已亘半年、在地中海方面瞻雲低迷之歐洲政局低氣壓、或將急轉於彼岸方面歟、

大川博士等
三月一日下獄

【東京十日電】去年十月二十四日、在大審院以反亂援罪判決之五一五事件從犯大川周明、頭山周之、本間憲一郎三氏、嗣後因病被猶豫執行、最近決定該三氏于三月一日下獄、

黃慕松訪翁蔣
商內蒙問題
指導長官公署條例公佈

南京訊云、蒙藏委員會委員長黃慕松七日下午訪翁文灝、蔣廷黻報告綏蒙政會籌備成立事宜、

綏遠訊云、綏境蒙政會各委、十二日均到綏、即開首次籌備會、錫盟族總管孟克鄂齊克七日來綏稱、蒙地積雪數尺、交通斷絕、孟定八日偕傳作義、康王七日晨返包頭、佈置伊盟防務、日內仍來綏、

南京訊云、蒙藏委員會呈行政院、以綏境蒙古政委會組織伊始、亟須由中央特派大員擔任指導、以期安善、擬請設立指導長官、並擬具暫行條例、請鑒核已經行政院通過茲錄該項條文如後、綏遠省境內蒙古各盟旗地方自治指導長官公署暫行條例、（第一條）綏遠省境內蒙古各盟旗地方自治指導長官、承行政院之命、指導該省境內蒙古各盟旗地方自治事宜、並調解省縣與盟旗之爭執、（第二條）指導長官一人、由行政院呈請國民政府特派之、（第三條）指導長官公署設參贊一人、由指導官呈請行政院簡派之、（第四條）指導長官公署其他職員另定之、（第五條）綏遠省境內蒙古各盟旗地方自治政務委員會開會時、指導長官應出席指導或派參贊出席指導、（第六條）綏遠省境內蒙古各盟旗地方自治政務委員會呈報行政院或蒙藏委員會之公文、須同時呈報於指導長官公署、（第七條）綏遠省境內蒙古各盟旗地方自治政務委員會處理事件、或發佈命令、指導長官認爲不當得、得糾正或撤銷之、（第八條）綏遠省境內蒙古各盟旗地方自治政務委員會經費、由指導長官公署辦發之、（第九條）本條例自公佈日施行、

華洋義賑會
修築微山湖堤

北平訊云、昨據中國華洋義賑救災總會代理總幹事李廣誠談、本會近日收到美國華災協濟會捐款四萬元、係指定舉辦江蘇工賑、本會亦以急賑事宜例如施捨醫務、均經舉辦、借多災民坐食、良非得計、且以一般災民不願外出逃災、而衣食甚感缺乏、決即開始舉辦工賑事宜、擬在徐州組織蘇北黃災工賑處、以三萬五千元修築微山湖堤、以五千元修補徐州汽車路、微山湖工程原爲江蘇省政府之計劃、本會係担任計劃中之一部、而以以工代賑之方法、救濟該地災黎、已派定工程師孫煥文負責舉辦、職員徐玉麟、王殿臣已於昨日前往徐州、籌組工賑處、本月十日可望開工、預計此項工程可於三個月完成、又本會以魯西趙王萬福兩道大河、經此次水災後、河堤多被沖毀、擬向美邦募捐二十萬元、舉辦工賑、修築魯西河堤、祇以趙王河刻仍淹沒水中、一時尚屬無從計議云、

無非總統選舉之
宣傳演說
日外務當局之見解

【東京十一日電】日外務當局關於美上院外交委員長畢特曼之演說、以爲該氏對於日本政策、過於認識不足、且無理解的批判與誹謗、頗抱不快、即爲外交委員長之言辭、過於無見識、想冷靜的美國人、不致受其刺激、但發出固執刺激的言辭、對於國交上齎來如何惡影響、足徵過去事例、就中日本對東亞政策、以確立東亞和平爲目的、絕不欲打破門戶開放原則、並用武力獨占東亞、又非懷抱國際條約而有領土的野心、不以如彼強硬誹謗演說爲問題、寧觀測爲畢氏對於大總統選舉之宣傳的演說、

清華大學即開學
梅貽琦召師生談話
學生發表三項意見

北平訊云、清華大學校長梅貽琦氏、鑒於明日即行開學、特於昨日上午十一時、假該校大禮堂召集全校教職員及學生談話、勗勉共同努力、以冀救國於異日、出席師生約九百人、茲將昨日詳情、探誌於下、

開會後、即由該校校長梅貽琦氏報告調停經過、略謂、貽琦（梅氏自稱）此次南下面謁蔣院長聆訓、詳情已見報章、蔣院長深望全國學生、勿犧牲學業、應努力求學、以圖救國於異日、目今華北時局如此、亟望諸君努力工作、本校（清華）原定於二月日起始補考、後經同學之請求、遂改於二月二十四日至二十九日補行、學期考試、在二十四日以前、補授上學期未講完之課程、隨即談華北時局近況（不發表）、繼由該校學生救國委員會委員劉毓珩代表全體同學發表談話、要點如下、

『梅校長所言、我們一定努力去作、現在有三點意見、陳述如下、一、進京聆訓之五位代表、並非全體同學所推舉、所以我們一定要堅決否認、二、最近北平學聯會、已將非常時期教育計劃章就、希望學校當局盡量採行、三、中央通令校內外不得有任何組織、此與五中全會宣言『言論結社自由』牴觸、如果實行、學生救國會亦必在被解散之列、希望當局收回成命、全國民衆方能有組織去作救國工作』、迄過午十二時餘、始行散會、該校決於明日開學、三日開始上課云、

日華無線電話
準備完竣待開通
國府交部恢復派遣留學生

【東京十日電】遞信省去夏向中國派遣工務局無線課長荒川課師、關於中國之無線電設施、立於指導的立場、與南京政府行種種交涉、結果醸成日華無線電話開通之機運、日華間電話、定自十五日開通、而荒川課長、此際關於杜絕中之留學生派遣、亦求南京政府之再考、而中國側亦承認之、其第一次留學生、南京政府交通部無線技師楊守清、數日前來日本、現在遞信省工務局無線課專心研究無線電信電話及其他一般、

【又電】日華直通國際電話業已決定二月十五日開始、至於電話聯絡時間、通話區域、通話費等如左、

一、聯絡時間、每日自午前十時至午後五時止、但十五日由正午開通、通話之申請、於午前六時至午后十一時之時間內辦理之、對於通話當日之通話申請由前日接受、

一、通話區域、華方面暫時只以上海爲限、日本方面、東京大阪、神戶外再除北海道外、由日本內地約百七十個處所、皆能通話、

一、通話費、三分間十五元以上、每加增一分鐘爲五元、再於業務開始前、當日由午前十時、在東京中央電話局、舉行兩國之遞信電話開通式、並行兩國之遞信外務關係者、豫定此外官民代表者之多數交驩通話、故東中央放送局、豫定放送當日開通式之實況、

猶國學生
射擊德人私宅

巴黎訊云、全部德國法西斯蒂報紙、對於猶哥斯拉夫青年學生佛郎克編特、於二月四日、在瑞士達伏斯地方、用手槍向德國駐瑞法西斯團體首領古斯特洛夫私宅放射五槍、要求瑞士政府、取最嚴厲手段、查明兇手之同犯、及嚴懲兇手本人、

意東征軍司令
巴元帥視察馬加爾

巴黎訊云、哈瓦斯社阿斯馬拉訪員訊、巴島格遼元帥昨日乘飛機視察馬加爾、檢閱其地意國駐兵及拉斯古格沙所率之土民軍、

婦人病之憂鬱
將於妳的美麗和健康極有損害哪

忍耐旁人不知的煩惱與苦痛之暗疾者請速服中將湯

▼腰腿如被氷鎮一般寒冷之人
▼月經不調小腹抽縮作痛之人
▼苦惱令人煩厭的「赤白帶下」之人
▼頭痛眩暈頭沈精神不振之人
▼痛苦「子宮病」身体不佳之人
▼患惡阻嘔吐体弱之人
▼罹感冒之人及平常体弱之人

無論男女
感冒服之均有特效
解熱緩和　痊愈迅速　絕對無副作用
常服本藥全躰生温故决不能罹感冒也

病人再遍來嚴寒時節裡尤宜注意、可恐怖之婦人病、如僅用抑制一時之局部療法治之、不特有再發之虞、且所費亦不貲、因此、無論如何、宜精選深知婦人病本質、施以根本的治療其原因之良藥、非僅有益於身体而於經濟上亦絕對必要、

中將湯能特別使血液循環佳良、及人体內藏機能活躍、且能活潑美容及健康源泉之女性內分泌素、而治病抗病之神效、斷非局部的暫抑一時之藥可比、乃由疾病根本療之婦人病原因療法藥也、尤進者、本藥絕無起副作用之虞、願婦女界對於諸疾病之治療幸、勿猶豫迷惘、速來購服本藥、

主效
腰腿發冷　小腹疼痛
月經不調　頭痛暈眩
神經衰弱　歇思脫里
血分病　子宮病
赤白帶下　肩酸喘促
疝氣感冒　產前產後

定價

試用	包	二角
三日	包	五角
七日	包	一圓
十五日	包	二圓
廿三日	包	三圓
四日	包	五圓
八十五日	包	十圓

各地著名藥房均有經售

本舖　津村順天堂
本店　東京市日本橋區通三丁目　電話日本橋六二〇八　振替東京六〇八
支店　大阪市南區長堀橋筋一丁目　電話南二五　振替大阪四一五六

明治加糖奶粉
爲可信賴之母乳代替品也
母乳代替品。以奶粉爲最。此爲人人所贊許者也。惟若普遍宣傳殊嫌遲緩。因是而秀育哺育品乃充斥於市。洵於國民保健上爲遺憾也。明治加糖奶粉即爲優良奶粉。期其普遍之榮養報國爲目的之廉價特製品也。

明治加糖奶粉
本宗養報國爲目的之特製品也

明治糖果公司
大連市彌生町八番地
奉天青葉町四一番地

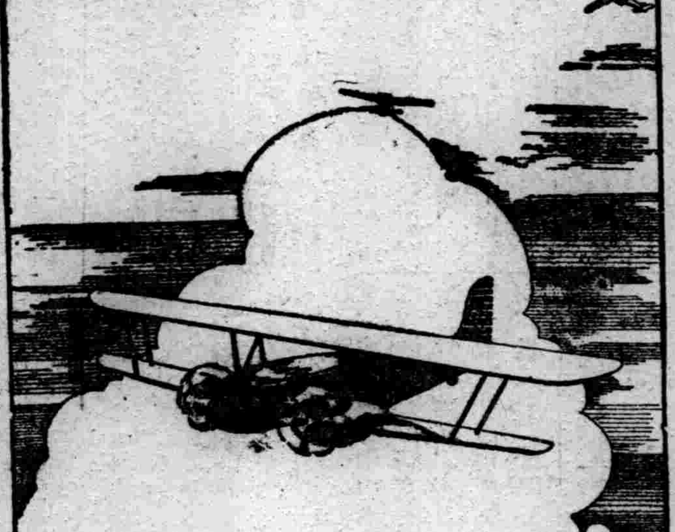

交通利器与肺病良藥

旅行欲求速達飛機是賴　肺病欲求速愈須服良葯
兜安氏補肺聖葯
乃治咳補肺之唯一聖品　能使弱肺速復健康　性妥味甘老幼咸宜　凡患咳嗽傷風者宜常服之以保肺經而免成癆（葯房均售）
上海兜安氏西葯公司

亨得利鐘表眼鏡行

歐美鐘表　電刻夾銀盾　風景　品質精良
光學眼鏡　夾銀屏　紀念杯　式樣摩登

奉天
城內大西門中街裡

11-2A

一萬基羅・五千萬元 國道二次五年計劃
第一次計劃本年內完全告竣

【新京專電】大同元年三月、以豫算四千一百萬元、着手實行之國道五年計劃、即建築國道計一萬基羅之譜、定于本年十二月完全告竣、爰是政府當局、決即實行第二次五年計劃、自康德四年一月、至八年十二月止、豫定築路一萬基羅、工費五千萬元、至於具体進行方針、當于三月下旬、由國道局總務廳民政部、交通部、及日本側交通監督部滿鐵等各機關聯席會議、審愼協定云、

東部國境險象 大橋次長赴哈 對蘇切實交涉

【新京專電】東部國境方面、咄咄迫人、蘇聯極挑撥態度、動甚嚴重、倘或長此以往、前途展開、不堪設想、爰是大橋外交部次長、已于十日晚、由新京出發、前往哈爾濱、即與駐哈蘇聯領事蘇拉成基氏開始切實折衝、促其反省以免意外、

國務院會議 可決兩法案

【新京專電】有奬債劵之取締法案、及滿洲林業股份有限公司法案、均于十日經國務院會議可決通過、

建國講習會 明日閉幕

滿洲國協和會奉天市公署分會主辦之滿洲建國精神作興講習會、業假大南門裡文廟兩級小學校禮堂內盛大開幕、逐日講演之次序、已誌本報、玆該會因按照擬定各項、分別由關係各該首領講演完畢、定於明十三日舉行閉幕式云、

飭保護調查 農產物班員

奉天省公署、頃接到實業部訓令、內開、爲令遵事、查關於施行農產物收穫量預測調查一案、本部選經施行在案、以查各種農產物、早已收穫完竣、現屆登市之期、擬由本部及滿鐵會社、並鐵路總局派員參加協力施行調查登市數量、玆定北滿由二月一日起、南滿由一月二十五日起、均以一個月之期間、着手施行調查、合亟令仰該省長、即便轉令所屬各縣長、俟該調查班到縣時、務須派隊妥爲保護、關于調查上各項要件、尤應迅速供給、妥爲辦理、因調查期限迫促、除遞發各縣外、并發給調查員各自携帶一份、仰即遵照、該署當即轉令各縣遵照云云、

令報存粮確數

奉天省公署、現以時屆春季、各縣粮食、是否足用、關係民生、亟應詳細調查、以便設法調劑、特予咋通令各縣公署、將各該縣境內之存粮確數、詳細調查具報、以便考核云、

黑河國境交通 照常復活

蘇聯自昨年一月二日閉鎖黑河至海蘭泡間之國境交通後、迭經我方嚴重抗議、結果、直至十日午前一時、始經蘇聯開放、斷絕六旬之國境交通、今乃照常復活矣、

十有五輛汽車結隊 軍樂游行盛況

第一軍管區司令部、刻以軍會慰問袋、已由省市各機關團體勝利募集、該部爲表示感謝計、擬定假十一日友邦紀元節、由該部所屬部隊、舉行感謝遊行、會誌昨報、當日因所屬部隊、大半出動東邊、討伐匪患、僅以目下在省垣留守者、編組成隊、計軍樂隊之一部三十八名、軍士候補生隊百名、特別自動車隊十五輛、計七十名、即於是日上午九時五十分許、集合於城內建國紀念塔前、受魏世樑少校指揮之下、以軍樂先導、整隊出發、沿途由樂隊吹奏中、經大西門繞馬路灣、千代田通、而抵於忠靈塔、旋更列隊參拜後、更列隊由千代田通經青葉町、平安廣場、過奉天驛前、更經千代田通而春日町、繞浪速通、三經路、過日本總領事館前、經小西邊門入小西門、歸還第一軍管區司令部解散、沿途軍樂嘹喨、士氣振作、頗爲滿日人士所感佩云、

準備收回法權 擴張行政警察

奉天警務廳、以收回治外法權、刻正由中央方面籌劃中、不久即可實現、現爲準備計、對于省內現在之行政警察、有擴張之必要、擬招募日系警察官二百名、定于本月二十四五兩日、在警務廳考試、該項警察官錄取後、即分發省內各警察機關、以資担任指導各該縣之行政警察、而期改善云、

鐵路局奬懲錄

奉天鐵路局、頃持錦縣列車段車隊長安齊一郎、在第三列車內、查獲以作廢免票乘車之不正乘車旅客、足徵注意周到、着支給臨時賞金國幣一元、以示鼓勵、又鐵路總局、奎杜家站站務夫李金貴、竟不奉本人未受許可、擅理列車事務、漫然對臨第一一八一列車作區間閉塞手續、致該列車通過、較規定時間早一小時零五分、而第二九一列車、竟因其影響晚開四十分鐘、殊屬違背服務規程、着罰一個月間本俸百分之十五之過怠金、以示懲戒云、

省署令知併村

省公署以併村案、前經參事官會議議決、期在必行、各縣施行後、互有利弊、玆經詳加審查、又復擬定併村案未經實行者、迅速施行、其施行受更村名、如有不便者、仍以舊各冠之爲宜、乃通令各縣公署遵照施行云、

令各縣呈報 月份收支書

奉天民政廳、昨訓令各縣略謂、查各縣每月關于呈報月份收支現計報告書一案、各處呈報、向多遲延、對于審核、殊多遺憾、並查書內編製材料、應以每月終了當時、就其實在情形編製、用期預算執行之完善爲主、并對于康德三年度份應遵照康德二年十二月二十七日訓令奉民財第一三〇六號奉天省縣市會計辦理規程所定日期、務須呈報、勿再遲滯云云

瀋水小新聞

一飛錢動武一

十日午後一時、熱鬧街有兒童數名、以飛錢賭要、輪者每次銅幣一枚、內有一童輸去兩角有餘、擬戀戰撈回距贏錢者以爲錢已到手、欲作罷局、輸者不允、致生口角、旋即大罵、繼則互毆、正彼此難解難紛之際、被警察覓見、上前訊悉情形、令贏者退錢、並飭令不准再賭云、

一瞎子大怒一

大西關大街北、住有算命瞎子王輔忱者、每日往各關算命、藉資生活、十日下午三時、算命回歸、因領道之小孩、年十餘歲、不知如何觸犯瞽者、以致大怒、遂將木棍拾起、將領道小孩暴擊一頓、小孩哭叫不止、後經同院人拉勸多時、始行息怒云、

一馬驚傷人一

小西關保安堡、住有趕皮車之劉書林者、年三十餘歲、十日上午十時、因馬驚躥入工業區、因馬驚跑、出車於工業區、因馬驚跑餘、適有行路之陳某、致被撞倒、胳膊受傷、血流不止、後經人將車阻住、經車夫將受傷者拉往醫院調治云、

一爬牆挨打一

南關通天街胡同、王姓院落、十日午後七時許、有一某甲、爬牆找人、被房東王某瞥見、以其決非善類、將某甲抓住、暴打一頓、非欲送警究辦、嗣經多人說和、始行放走云、

一嚴查店賭一

瀋陽警察廳、現以舊曆年節已過、各客棧伙房、每晚賭博、依然未息、有碍安全、爲此通令各警署、轉知各分所、派長警嚴行查拿、以除賭風、而保安全云、

時賢小誌 一日一人 (35)

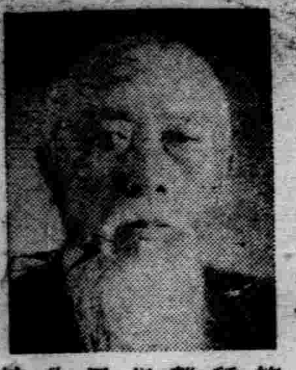

馬遜厂

馬忠駿、字遜厂、號无悶、晚日遜園老農、現年六十七歲、前清二品銜、奉天候補道、歷充營口鹽捐局、通江子河稅局局長、長春權運局局長、民國官上大夫銜、中大夫、任哈爾濱特別市政局長、兼鐵路交涉局總辦、滿洲國大同元年、仍充交涉總辦、兼東省鐵路督辦公署顧問、現已下野歸農、築遜園於馬家屯、以植樹種瓜耕田爲業、著有遜園雜俎詩文八卷、辭意老練、得之者莫不引爲珍寶、保甲制度實施同時、因爲馬公德隆望重、被公推爲香坊保長、

法院旁聽錄 行竊敗露被逮 二犯同入囹圄

周佐臣、河北省南皮縣人、因故鄉生活困難、來奉謀生、寓奉天大西關菜行胡同陞客棧、因日久所謀未遂、貪斧告罄、遂與同店居住之宮長海、計議行竊、當往日站敷松町六番地日商洋服店、偷得洋服五件、洋枕頭三個正擬、携贓逃逸、被事主瞥見、抓獲送經日警察署、轉交瀋陽警察廳、解送地方檢察廳、偵查屬實、起訴同級法院、經推事蔡鼎新開庭審理、檢察官許忠謙涖庭、玆將筆錄記下、

問(周佐臣)多大歲數、答、年二十四歲、問、那縣人氏、答、河北省南皮縣人、問、現住什麼地方、答、住奉天大西關菜行胡同陞客棧、問、你是作什麼的呀、答、來奉謀事呀、問、謀妥麼、答、靡妥、問、幾時來的呢、答、來半年啦、問、康德二年十一月五日早六點鐘、你同宮長海、在日本站敷松町六番地某洋服店、偷什麼東西、答、偷洋服五件、枕頭三個呀、問、還東西偷到手靡、答、將到手、就被抓啦、問、你從前、偷過幾次呢、答、從前靡偷過、就這一次、問、你在警察廳、怎麼說偷過呢、答、那是用刑逼的、灌涼水那敢不認呢、問、你從前作什麼呢、答、我是買賣哪、

問(宮長海)多大歲數、答、年二十五歲、問、那縣人氏、答、山東省、諸城縣人、問、現住什麼地方、答、住奉天大西關菜行胡同陞客棧、問、康德二年十一月五日早六點鐘、你同周佐臣、在日本站敷松町六番地某洋服店、偷什麼東西來呀、答、偷洋服五件、枕頭三個呀、問、還些東西偷到手靡、答、將到手、就被抓啦、問、你從前、偷過幾次呢、答、從前那偷過呀、問、你在警察廳、已經供認啦、答、那是灌涼水、那敢不說呢、問、你從前作什麼呀、答、作小買賣呀、

檢察官許忠謙起立、陳述意見云、本案被告人雖無連續犯罪事實、然而初犯行爲、已經自認不清、依律應合處徒刑六月、請貴院核判、

推事宣諭、本案今天辯論終結、候判、覊押下去吧、(閉庭)

軍樂隊遊行(在忠靈塔附近攝影)

狡匪蘇全盛 再度落網

蘇全盛、現年四十四歲、原籍遼陽縣小于仲堡村人、自幼即不務正業、時常加入匪帮、乘隊搶劫、事變當時、會以匪股衆多、伊乃自恃匪勢、即率匪數十名、報字東盛、迭次在遼瀋地帶一再竄擾、旋因治安底定、該匪亦即潛蹤、逃入省垣、作爲住民、以便隱匿、不意大同二年間、被警廳搜查目以其行動可疑、即以盜匪嫌疑送交法院審理、由於該匪之狡黠、始漸倖免、被釋而後、該匪於去夏又在瀋陽城南一帶劫搶、旋又潛入省垣、本月舊正燈節、被警廳逮捕羈押、此次方始完全供認爲匪不諱、目下警側據其所供、先後已達十餘起、尙在嚴訊中云、

金惠民夫婦被殺續訊 兇犯會言 爲報仇而來

馬路灣揚榮里門牌第二號住戶金惠民夫婦、十日午前、被人慘殺後、奉天滿日司法界、以及警察等、對於此案、極爲重視、目下祗以兇犯逃逸、對於緝捕上正在進行中、但據該時被監視之廚夫稱、該匪等聲稱係報仇而來、現警察廳除由司法科搜索股、依據廚夫聲述之年貌、着手偵察外、一方於十一日由關係各警察官等協議緝兇辦法云、又該夫婦被害所受之刀傷、經法院方面檢驗結果、均係頸部刺傷或刺傷、約各十數處、其妻金谷氏、則負傷尤重、判明確係切斷動靜兩脈、出血過多致死云、

中央訓練處 招募新兵

中央陸軍訓練處、爲養成滿洲國新興軍隊計、特佈告招募新兵二百名、年齡限于十七歲至二十二歲、學力須有小學畢業、或有同等學力者、薪餉每月六圓餘、一切衣食、均由官給、報名地點、奉天方面、爲奉天地區警備司令部、考試日期、爲二月二十日云、

省會各縣再度 編組宣撫班

奉天省當局、前爲設法清除各縣匪類、曾於去年飭各縣派宣撫班往各地宣撫、俟宣撫完竣解散、各回原職、現又通令各縣繼續編組宣撫班、分派宣撫員往各地繼續宣撫云、

矢野青木兩氏 充冀察顧問

【新京專電】滿洲國外交部政務司亞細亞科長矢野征記氏現經冀察政務委員會聘爲外交委員會顧問、企劃處參事官青木實氏、亦經其聘爲經濟委員會顧問、

天氣豫報

十二日 南西風 晴一時曇

十一日溫度 最高 零下度八三 最低 零下二四度六

民政部衛生司召集 衛生主任會議

民政部衛生司、現定二月十三日在新京記念公會堂開衛生主任會議、出席者、爲衛生司技正、衛生主任、蒙政、軍政文教、司法各部、專賣總署、並日本側關東軍、關東局、滿鐵、鐵路總局之各關係機關代表者、關於康德三年度衛生行政、指示中央之方針、並行諸般之報告、同時聽取各機關代表之意向、並關於治外法權撤廢之衛生行政並施設等、豫定重行協議、

催令各縣繼續 訓練村長副

奉天省署、前以各縣村落歸併、村長副重選、曾設村長副訓練所、而第一期訓練、已將期滿、爲此通令各縣、轉催各鄉、選送二期村長副送所訓練、以資造就人才而便改善村務云、

確立稅制大綱 稅務監督署長會議今日開幕

財政部期於源田稅務司長之歸任、急當整理第二次未整理之收益稅中之地租及一般交通稅、一方着手爲第三次工作根本的租稅大系確立之具體的研究、自十二日起、在財政部召集各地稅務監督署正副署長、開稅務監督署長會議、而在該會議、似協議內國稅整理問題並新營業稅法實施後之狀況、及因課稅權讓度所起之各種具體的方策、與例年之稅務監督署長會議相異、頗堪注目、

監獄長返任視事

【延吉】延吉監獄獄長吳正雅氏、茲以前在呼蘭任所、尙有未清理完全之手續、特於數日前、請准短假、轉赴呼蘭辦理、兼而搬取家眷、玆聞該獄長、在呼一切清理就緒、鑒於任所事務不便久延、爰於七日遄返延垣、到監視事云、

瀋縣公署積極 充實教育 招考教員指示方策

瀋陽縣公署、因力謀充實所屬縣立初級中學教務計、特利用本期開學之前、另行招考日語等各專門教員、共計十一名、預定於本月十六日在該縣署院內舉行考試、目下已正式布告報名云、

又該縣爲謀各區村立各中小學校早日籌備開課計、十一日午前、假縣署教育局、招集全體教員等會議、研究本年教育行政方策、並指示各該教員分配之處所云、

飭私校刊製 校長小官印

教育廳長章煥章、以各私立學校之校長、尙無小官印、殊無以簽押、以作信守、乃規定式樣、通令各私立學校遵照刊刻、於呈文公函簽蓋、以照鄭重云、

省公署將派員 視察各農村

奉天省公署、爲明瞭各地農村建設情形計、擬派員赴省內各農村實地視察、以資確立農村建設之根本方針、約本月內即行出發云、

錦省縣商會 啓新鈐記

【錦州】錦省下十二縣、係由奉天省撥十縣、熱河省撥二縣所有各該縣、商務會仍沿用奉天熱河字樣鈐記、茲經實業部令發新鈐記、均冠以錦州二字以符名實、業於日前由省公署實業廳、轉發各縣、一律啓用新鈐記云、

成立日語習會

【興京】縣公署總務科長劉廷弼氏、爲溝通日滿人員、感情融洽、一般職員均諳日語起見、請准縣長參事官、成立日語習會、縣署職員、年在三十以下者、均令入會講習、以荒尾大杉兩人爲講師、分速成深造兩班、每日投課、時間下午五時起、至七時止、既不妨得公務、且可通曉日語、誠屬至善之舉云、

協合會局長歸來

【樺川】滿洲國協和會三江省事務局事務長淺野十郎於上月上旬以迄月底、以負公務、兩度飛京、出席會議、玆已公畢於六月廿九日搭飛機歸來、本市日滿各機關首要、地方法團代表、多至飛機場迎迓、並於卅日起集各辦事處前來省垣開催主事大會、報告在京所討論之各案件云、

乾嘉所長新任歷訪

【錦州】奉天稅務監督署、理事官、新任錦縣稅務出張所所長、乾嘉三郎氏、於日昨來錦着任、八日上午十時、於錦市滿日關係各機關、作爲新任歷訪云、

經理官到縣任事

【興京】縣公署、自縣政恢復以來、向無經理官之設、現由民政部、委任金山金六氏、爲本縣經理官、於一月三十一日業已來縣任職云、

李警長調升所長

【龍王廟】本埠警察三分署外勤警長李永春氏、久經警界經驗宏富、對該警長之職責、早爲上峰倚重、近因屬界內黃土坎王分所長、對於行政上、諸有不當之處、故於月之初旬本埠警察署長及指導官等、將王免職、該職不可久懸、由指導官懇奉縣令、將該警長調升斯職矣、

冠蓋往來

△後藤侍從武官、十一日午前八時三十分、離奉赴錦、

批示

○市政公署(十日)

▲郭家璠趙子鋤申萱琬君李樂天張毓璣張成緒張世緒趙學源翟鳳祝翟鳳桐 呈請驗契納訖俟稅務署蓋印後再行來署領照可也

▲范維修 呈請補發藥劑士許可由批仰候函請南市場警察署查復後再行核辦

▲許攸謙等 呈爲度量衡器共商販賣申請書懇轉呈由批仰即遵照本署市行字第六十號通知裁列權度局規定另行呈請可也

▲退希麟堂接祖玉書劉慶麟呈請接兌工業區地畝更名由批應予照准仰即遵章繳費領取新約可也

▲退周錫興接郎如林 呈接兌城內官地由批應准更名仰即知照

▲退楊仙橋接杜子馨 呈接兌第一期電車路官地由批應准更名仰即知照

○商埠局(十日)

▲王俊峰 呈接領張寶林名下永租埠地由批仰將各費繳清聽候換發新約可也

爲我軍警募集 "慰問袋"啓

吾等爲感謝與日軍協力而任肅正治安之十數萬滿洲國軍、警諸君之勞苦、且爲鼓舞士氣、以期建設王道樂土並業之完成、兼各界諸君之贊同、擬製慰問袋、希望各方面熱烈應募、與以同情爲荷、

募集規定

一、內容一袋五角以內、(寄贈者以現款亦可)希望不拘實滿人所好者、
一、受理場所、發起團體、均奉天地方事務所奉天市政公署、
一、截止日期、到二月末日、
一、領收證、寄贈者之芳名滿人於盛京時報、奉天公報上揭載之、日本人其他於奉每、奉日、奉天新聞紙上揭載之、

發起團体

日本總領事館　奉天省公署　奉天市政公署　滿鐵奉天地方事務所　鐵路總局　國防婦人會奉天支部　陸海軍將校婦人會奉天支部　奉天佛教婦人會　滿洲國奉天婦女會　奉天每日新聞社　奉天日日新聞社　奉天公報社　協和會奉天省事務局　奉天聯合町內會　奉天地方委員會　奉天商工會議所　奉天市商務會　奉天日本居留民會　鄉軍奉天聯合分會　愛國婦人會　奉天支部　日本赤十字社篤志看護婦人會　白系露人事務局奉天支局　奉天新聞社　盛京時報社　滿洲國通信社　奉天鐵路局

影海＝黃柳霜的生平 (阿壽)

好萊塢唯一華籍女明星黃柳霜。即黃阿媚。最近過日回國消息。已誌昨報。此華籍女星生長海外。尙係第一次歸國。茲將其生世及成爲電影明星之經過。略述於後。

黃柳霜之父。爲廣東新寧人。母爲北平人。老夫婦在結婚後。即往美國經商。其初並無建樹。環境非常惡劣。後在洛杉磯開設洗衣作。然所得亦僅足餬口而已。柳霜即於是時生。黃氏有子女七人。長女名黃英。柳霜則爲二女。

黃氏夫婦。對於子女。約束素嚴。故身雖旅居異國。子女除入學外。更使其得有研讀國文之機會。柳霜幼時。對祖國文字。亦曾涉獵。惟不甚精通耳。既長柳霜既酷好電影。當時電影院中。有新片開映。必往觀之。

柳霜之得入電影界。其中更有一趣事。蓋柳霜有表兄在影片公司充臨時演員。某次柳霜要求其携往環球影片公司參觀拍戲。即在此時。柳霜在攝影場中。竟爲某導演所賞識。聘爲演員。

待柳霜在環球公司所攝影片中漏臉後。即爲電影界人所贊美。蓋是時各影片公司拍攝有關華人之影片時。每苦華籍演員之難以物色。自柳霜入電影界後。莫不視爲重要配角。爭相羅致。而柳霜之薪金。亦日見提高。

此後柳霜收入漸豐。黃氏家中。經濟亦因而少裕。惟中間柳霜曾一度脫離好萊塢。與舊金山某影片公司訂立合同。約有一年之久。始重回好萊塢。先後在影片中充任不重要之角色。是時柳霜之名。已較初時低落。

戰後德國電影事業。日見進步。柏林某影片公司。亦會慕黃柳霜之名。聘之往歐洲攝片。柳霜至德國。第一部影片攝製完成。公映而後。即獲社會之稱譽。嗣後柳霜在歐洲。名乃漸著。

三年後重回好萊塢。與派拉蒙公司訂合同。繼續拍戲。因在歐洲得到相當成功。故在美國方面。名亦不衰。迨聲片發明而後。柳霜以能操流利之英語。得長久立足於電影圈中。惟近年以來。所演影片不甚多耳。

投稿須知

(一)凡來函稿須加句點
(二)稿紙須在一面書寫
(三)取錄與否概不寄還
(四)不予酬者亦不贈報

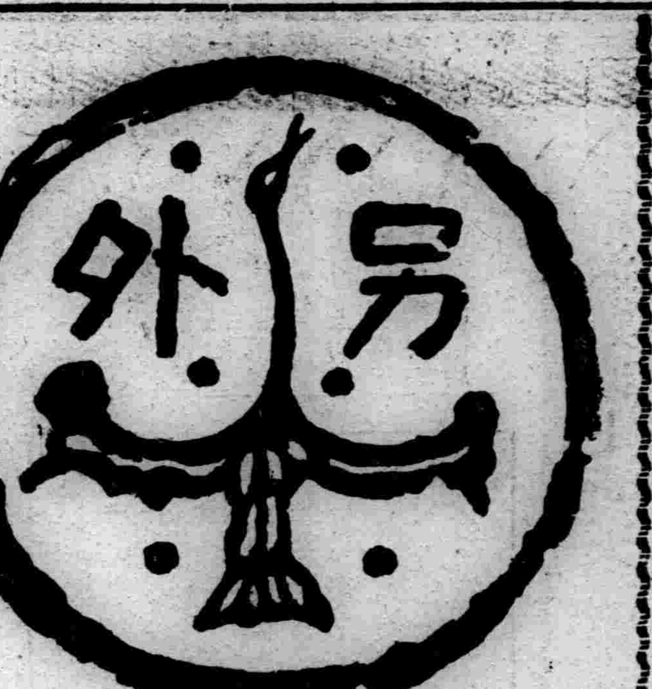

說橄欖 (君清)

『橄欖』產於南嶺。及閩廣各地。攷本草。其實有五種『丁香欖』。『故欖』。『蠻欖』。『絲欖』。『新婦欖』。樹似木。幹聳直。枝高。大有數圍者。至春著花。迎樗而芬芳。甜美無比。實小止寸許。厥形如梭。兩頭尖銳。核中若無仁。剖而觀之。有竅三。其色白者。即仁也。深秋方熟味苦且澀。顧入口雖酢。咀之。漸覺淸冽。沁人齒頰間。故王禹稱詩。『皮肉苦且澀。歷口復棄遺。良久有回味。始覺甘如飴。』即詠此也。

唯閩蜀西陽雜俎。載橄欖子獨根樹。東向枝曰『木威』。南向枝曰『橄欖』。然則今無人能識別矣。所異者其實先生者恒向下。後生者乃向上。因樹大而不可梯以升。每至熟時無由攬其實。先以木釘深入其皮。或於根旁鑿方寸之穴。以食鹽置其隙。一夕後。實能自落。而木仍無損毫末。頃失。兩粵有患團者。香淸益遠。耐人尋味。圓而粗者。味遜之。不及『丁香』。而俗呼之爲『柴橄欖。』品斯下已。聞之桂人云。廣西出『方欖』。有三角。出邕州者色相似。但核作兩瓣。爲稍異耳。凡果熟必變色。獨是物雖熟亦青故謂之『青子。』亦稱『青果』云。

或稱爲『諫果』者。則出自齊東野語。涪翁過蔡次律家小軒外植有『餘甘子』。乞名於翁。因題之曰『味諫軒』。後王宣子予以『橄欖』。遂翁。翁賦云『方懷味諫軒中過。忽見金盤橄欖來。想與餘甘有瓜葛。苦中眞味晚方回。』自是『橄欖』遂與『餘甘子』。同名諫『果』矣。食此果可以解宿醒。瀹茗時。投以一二枚。可以助茶之淸芬。否則碎之。附以鹽粒。不僅雋永有味。且能消積食。尤見奇效見歸叟詩話。載南人誇『橄欖』於河東人云。此有回味。答曰。不若我棗。比得回味。我已甜久矣。此則不知『橄欖』之可貴。而滿口大嚼矣之。殊可笑焉。

論表現 (志英)

注重『個性』的表現。是最近文藝界底一個新傾向。一般新進作家們都已經知道。籠統地敍述出一個故事。或是模糊的描寫出一個羣衆。並不是文藝創作底正確的道路。文藝作品應該用形象化。具體化的方法來表現出現實的社會生活。

文藝作品是應該檢寫社會事件的。不過並不是空洞地說明了事件底始末就够。文藝作品也是應該描寫社會集團的。不過也並不是模糊地描畫出了集團底輪廓就够。牠必須具體地寫出一個或幾個活生生的人物。由這幾個人物來表現某一事件底進行的綫路。某一集團底眞實的面貌。

沒有具體化的活生生的人物—有個性的人物。就沒有具體化的事件或集團。同時也就不會有成功的文藝。所以『個性』的表現。當然是文藝創作成功底一個前提條件。

不過綱看一般新作家們表現個性的方法。卻會發見兩種常有的毛病。一種是在一篇作品裡雜湊幾個場面。而讓人物在這些場面中發表一些『議論』由這些『議論』來表現出人物底個性。結果是失去了作品底『一貫性』。使讀者只看到滿紙堆着許多零碎的『對話』。而得不到一個完整的印象。另一種是在某一個場面裏面。寫出人物底許多瑣碎的小『動作』。由這些『動作』來表現出人物底個性。結果是失去了作品底『明快性』。使讀者只看到許多瑣細動作底堆積重疊。而感到沉悶難耐。這兩種都不是表現個性底正確的方法。

表現個性不能用雜湊的『議論』。也不能用瑣碎的動作。應該抓住一個特定的時代環境。由人物在這環境中『想什麼』。『做什麼』。以及『怎樣想』。『怎樣做』來表現他們底個性。

個性表現不能走『拉雜』。『堆湊』的輕便路。更不能失去全篇底一貫性。明快性必須從紛繁複雜的現實生活中找出特徵的人物。抓住他們底主要的特徵的動作。而由這些重要的動作表現出他們底個性。這更是一條艱難的路。然而卻是每一個前進的青年作家所應該努力的。

記豐子愷 (下) (士皎)

除了漫畫之外。豐先生的小品文也是很受讀者的歡迎。他常用細微的題材。引導出許多嚴重的問題。一顆沙粒中看出世界。便是他的作品的評語。文字是異常淸鬆。生動。一點沒有生澀。艱深和過於含蓄。令人難解的毛病。他喜歡用看繪畫的眼光看世上的一切。所以有時一個乞丐會變成美人。蓄在花瓶中的花朵會幻成哭臉。這些形相也常被奇妙地描寫着。他是一位很涵養的藝術家。所以他的文字中不但具有觀察細膩的形相。且常是寫得有聲有色。

截至現在。他所著譯的書已很可觀。現在把已經出版的。寫在下面。

藝術理論類

藝術槪論
西洋美術史
西洋畫派十二講
現代藝術十二講
西洋名畫巡禮
西洋建築講話
藝術趣味
繪畫與文學
開明圖畫講義

漫畫類

子愷漫畫
子愷畫集
學生漫畫
兒童漫畫
人間相
護生畫集

音樂類

音樂入門
西洋音樂楔子
孩子們的音樂
開明音樂教本。樂理編
開明音樂教本唱歌篇六冊
音樂的聽法
生活與音樂
近世十大音樂家
開明音樂講義
中文名歌五十曲
英文名歌百曲

歌壇舞場

丑角與正生 (睿明)

幼年時看戲的機會很多。久之便成爲了一種嗜好。如果兩天不進戲園。雖不像烟癮來了打呵欠。流鼻涕。但心里總是怪癢癢的。可是我又非道地的『戲迷』因爲對於戲的性質並不是無條件的喜好。如像『臣盡忠來子當盡孝』的那類高台敎化的正路戲。我總覺得很討厭。反之倒希望來一幕『打魚殺家』。或『李逵大鬧江州』。還並非是我天性好亂。實在由於前者太單調。後者比較緊張罷了。

然而我最高興看的還是要算丑角和旦合演的蕩戲。因爲他們的形態和動作是那麼奇特古怪。插科打諢又那麼詼諧有趣。很能逗我發笑。很能滿足我的口味。所以我便歡迎他。但我也不願自已被派爲丑角。倒想做一個正生。因爲我直覺的意識到正生都是高尚人物。丑角乃是下流之輩。不過究竟不明白丑角與正生的嚴格分別。要怎樣的人物纔稱爲正生？怎樣的人物纔被派爲丑角？雖然我的長輩會經向我解釋過。正生的行爲端正。心地光明。如關大聖。岳武穆這類人物。後人就會他爲正生。而丑角。則行爲卑鄙。心腸惡劣。如秦檜之流便被派爲丑角。這話我起先倒也有點相信。可是後來轉而一想。也不盡然。假如丑角眞是代表『宵小』的話。那麼『孟津河』下釣魚爲生的張義。『小放牛』中的男女。都是各安本分的過着正當的生活。而且他們還沒有失掉天眞爛漫的孩子氣。說不上什麼卑鄙。奸險。幹嗎也變成爲丑角？又譬如『捉奸』中的武大郎。原是一個樸實的小販。他之當『王八』並非本意。他的老婆也不是天生的蕩婦。而是被人强佔。我看這齣戲的時候很覺得武大郎太可憐。一個職業低微的人兒連討一個漂亮的老婆都要被土豪惡棍垂涎和强奪。這多麼令人氣憤！而戲台上偏把他弄得醜頭醜腦。笑話百出。供人開心。惹人發笑。這是什麼用意！所以我對於『行爲卑鄙。心腸惡劣』代表丑角的話。生了很大的懷疑了。同時我又注意一看。劇台上的人物。所謂正生的完全是王公大人。富貴公子。而販夫牧豎。衙役皂隸。差不多每個人的臉上都塗有粉墨。都派爲丑角。難道這些人的行爲和心腸都是卑鄙險惡嗎？反之如劉邦陳平輩。原是市井的土劣。無賴子。雖然後來立了一點『功業』。然而這種功業全是個人主義的而且還用了許多奸詐換來。照理他們的臉上應該塗點粉墨。派爲丑角。可是偏把他們尊爲正生。所以當時我已明白。戲台上的正生並不一定『行爲端正。心地光明』。不過因爲個人的勢力雄厚。被人尊敬和捧場罷了。而所謂丑角也不是眞的『行爲卑鄙。心腸惡劣』。乃是由於職業卑微。受人輕視而已。

談陳大悲 (浩如)

講到戲劇運動。陳大悲也是一個很努力的分子。他以前在故都提倡『愛美劇運動』。國內外同聲相應者。有四五十個愛美劇團。三千餘衆的愛美劇人。大悲寫的『英雄與美人』。『幽蘭女士』。『良心』等劇本。在北京晨報每天發表一段。滬漢粵各報中有提倡新文化之副刊者往往爭先轉載。當時筆者正在廣州學生自治會中服務。響應陳先生的愛美劇運動。對他所寫的劇本。差不多每一部都排演過。

他的劇本。內容恕我不恭維。但是他的對白。却有一種特異之點。還是我由經驗得來的。譬如讀『幽蘭女士』等劇本只消三四遍便能背誦。而讀別人的劇本必須消耗四五倍以上的功夫。大概是因爲他的國語特別流利。而且後一句往往是由前一句引出來的。據我一位美國朋友說。在歐美也是一樣。富有舞台經驗的劇作者。對於對白的發音和聲調都隨時加以嚴格的推敲。所以容易上口。容易背誦而且容易使觀衆領會與感動。這大概就是大悲的劇本。在當年風行一時的原因吧。

說老實話。大悲在台上表演的技能。確勝於他的作劇。他化了裝之後。能使他的親友都不相信在舞台做戲的人就是陳大悲。他在故都新明大戲院中扮演『良心』劇中的英國偵探時。熊希齡氏就上過他的當。在後台請人爲評。和他談了三分鐘話之後。方才發覺是他。可見陳氏不祇擅長編劇。且亦精於表演了。

彈詞開篇 梅花 (碧蓮)

梅花雖不是花王。品格淸高出衆芳。自古詩人會品定。花魁名譽世無雙。那菊是花中之隱逸。蓮稱君子亦相當。周子愛蓮陶愛菊。兩人志趣並非常。不知道。梅是隱逸兼君子。性洵品高貌亦莊。人世多稱桃李好。桃李艷冶李花香。那梅花。只安常。不願時髦學新妝。絕世風流無俗氣。羞桃李門芬芳。無良媒。亦何傷。貌姑仙子本無郞。山中好友與松竹。夜半淸風月與霜。那凡卉只宜聽號令。誰能够先與占春光。所以說。新月舒眉衆星耀。老梅開口百花忙。天荒地荒誰知己。只道人間目盡盲。却不料。多情還有林和靖。知音要說孟襄陽。而今置於案頭更榮光。

皮膚與健康關係 (三) (華倫)

自然的機能是微妙的。激烈的筋肉運動。由內部使其體溫上昇。氣溫過高。即有害於身體。而有自然出汗的作用。若在炎天。令兒童體操或令共向前行進時。在體操以前。爲取出汗的材料最好叫他們喝點水。若在寒冷時期。皮膚的組織。自動緊縮。一切的分泌孔。完全閉止。此時。因爲所有毛孔內之起毛筋的筋肉工作。毛孔突出好像皮膚上有粟粒。

傳說人類的祖先。或是有毛種族。因現代的動物依以前所述的作用。逆立其皮膚前側的毛。以防禦寒氣。人類雖無毛。仍能從事此同一動作。對此寒冷。若沒有調節時。即得感冒。高度寒冷。急遽作用管。發生凍傷。若於溫潤的皮膚露出在寒氣裡。因爲角層的軟弱即發生破裂。預防之法要時指甲趾甲。或其他部分不潔之處用肥皂洗淨。再塗以油脂類按摩其手。足。耳殼共受寒氣的部分。以固血運的順則。

其次關於溫度。溫度對於身體的健康。或皮膚的營養有重大的關係。對於人體適當的溫度比數爲五十五。溫度高的地方。對於有滲出性素質或腺病性素質的人。容易發生皮膚和粘膜的病症。所以在一年之內。溫度最高的是在梅雨時期。要穿細薄毛線的衣服。以防濕氣。所以在各高樓或輪船上爲注意溫度。在其各室內皆裝有換氣管。按時候放換淸潔的空氣。或熱或冷加以適當的溫度。使向各室放散。如此裝置。最好是能成爲一般化。和普遍化。

要・言・錄 (劉樵)

惜吾聲之受世折磨。不知惟折乃磨見吾聲。

輕財足以聚人。律己足以服人。量寬足以得人。身先足以率人。

處事不可不斬截。存心不可不寬舒。持己不可不嚴明。與人不可不和氣。

富貴之家。常有窮親戚來往。便是忠厚。

我有功於人。不可念。而過則不可不念。人有恩於我。不可忘。而怨則不可不忘。(摘自小窗幽記)

祀孔考 (續) (鴻齡)

十八年。授曾質粹『曾子六十四孫。』翰林院世襲五經博士。

穆宗隆慶五年。以薛瑄從祀

六年。十二月。以宋儒羅從彥。李侗從祀孔廟。

神宗萬曆十年。五月庚申。兗先師孔子。及宋儒朱熹。李侗羅從彥蔡沈。胡安國。游酢。眞德秀。劉子翬。故大學士楊榮。後裔賦役有差。

十二年。十二月。詔以陳獻章。胡居仁。王守仁。從祀孔廟。

十五年。授子路裔孫。仲吐翰林院世襲五經博士。仲氏一人。

二十三年。以宋周敦頤父。輔成。從祀啓聖祠。

熹宗天啓五年。三月甲寅。釋奠于先師孔子。

懷宗崇禎三年。授先儒程顥裔孫。接道。翰林院世襲五經博士。程氏二人。六月乙未。授先儒邵雍裔孫。繼祖。翰林院世襲五經博士。邵氏一人。

▲淸

太宗天聰五年。建盛京孔子廟。設銀爵二十七。

崇德元年。遣官祭孔子廟。

世祖順治元年。以孔允植『孔子六十五世孫』。襲封衍聖公。

二年。賜衍聖公孔允植三臺銀印。定文廟諡。大成至聖文宣王先師孔子。

十四年。復至聖先師孔子神位舊稱。通行直省各學。

聖祖康熙五年。復增盛京學宮。建啓聖祠。

二十三年。上躬詣闕里。致祭先師孔子。行三跪九叩禮。以御用曲柄黃傘。留供廟庭陳設。復詣孔林。行三酹禮。

二十四年。頒御書萬世師表額。于太學闕里及各文廟。

二十九年。建子思廟于闕里命經過文廟下馬並禁兵作踐。

三十二年。工部。請修盛京啓聖祠。並設守衛兵四十名。

五十四年。追贈孔子五代爲王爵。改啓聖祠爲崇聖祠。

世宗正元年。頒御書生民未有額。于太學闕里及各文廟

三年。命州縣丁祭用太牢

四年八月。上親釋奠于先師孔子。行讀祝跪獻禮。(未完)

人類與山嶽 (一) (梅平)

人類不僅生活於社會中。而且還生活在自然中。所以。河流。沙漠。山嶽。等自然存在的東西與人類都有非常密切的關係。在人類還沒有認識因而征服自然界的許多現象的能力之時。對於渺茫不可知的沙漠。一望無涯的汪洋大海。偉大壯麗的高山峻嶺。除了驚異。以極神秘的眼光去看待外。當然是不敢隨意去探究它的。事實上。在過去的神話時代中。無論中外。所有的人類。對於名山巨川都認爲是神靈棲息之所。並把牠們當作神靈來崇拜的。如過去有些皇帝貴族和風雅之士。往往愛到什麼海濱或什麼大山去求神仙。學神仙。又如過去許多神話神怪小說所表現的神仙妖怪棲息之所。大多是在山巖海濱的地方。這類事實。都足以充分表明過去人類與山嶽河流等的關係。表明那時人類對於山嶽河流等的認識。但是。在近代社會中。隨着產業和自然科學的發展。人類不僅知道了山嶽河流等並沒有什麼神秘性。而且還能探究它們。征服它們。不過。通常爲人所知道的。只是人類如何利用輪船去征服汪洋大海。如何利用飛機去征服無邊的天空這類的事情。對於人類探察高山奇峯的經歷。對於人類征服山嶽的事。似乎還很少有人說過。而這些就是我們現在在這裡所要談到的。

在過去的中國。因爲閉關自守。所以一般人根本就不知道中國之外的世界。當然更不知道在中國之外的大山。『孔子登東山而小魯。登泰山而小天下』。這就足以表明過去中國人眼睛中所見的最大的山爲何如了。但世界的意義上說來泰山。並不足以稱大山。就是中國的五嶽也都不足以言高大。它們都是很容易登上去的。根本用不着去探險。去征服。現在我們所要說的人類不斷努力去探險山嶽。是高至一兩萬甚至兩三萬英尺的世界的高山。並不是我們可以輕易登上去的普通所稱的什麼大山』。

本刊每週三次
(星期三星期六星期日發刊)

淋 病 散

因藥效而暢銷之
淋病散「一服藥」
服用者咸能證明
其偉效

淋病散絕對無類似藥
服藥三小時前後
效果便見彰著
(每服金二圓)

一服藥發賣元
高橋春榮堂藥房
奉天小西關大街
電話五二九二番

東施效顰

德國獅牌新六〇六
(新洒爾佛散)

謙信洋行

西子西施也古之美人病心而嚬益見其美東施而效之其可得乎
德國獅牌新六〇六一新洒爾佛散一治梅毒之神藥也

畫繪及框鏡

批發並零售

常盤號額椽店
奉天支店
奉天平安通19電話四七九七番
本店大連市連鎖街

老扒手設學校 教授幼童行竊

鮮埠訊、本埠最近發生扒手訓練幼童行竊被獲一案、足見失業之人日多、謀生之計愈艱、作奸犯科、亦爲生計所迫、而貽害兒童、殊非淺鮮、緣有宿縣人楊在忠者、年四十二歲亦老扒手也、對於扒竊、剪綹等技、研究有素、手術靈敏、平時專在繁華場合、施展妙手、近以年逾不惑、染有嗜好、輕意不出活動、專招收十二三歲之貧苦兒童、在家秘密教授各種剪竊法門、其住家之處、不啻一變相扒手學校焉、藝成、即令出而實習、每日整夜、散佈於街頭巷尾、遇有男女孩童、即上前、佯與嬉戲、陰行扒竊、見有手鐲、項圈、耳環、首飾、即乘機剪偷、或巧取豪奪、每有所獲、即如數交伊師鬻賣、由楊分給銅元、以爲購買零食之用、大部份悉入己囊、以維生活、楊之得意弟子、如張玉廷、陳小川、韓小二、李小和尚、小李孜等、尤能得師衣鉢、剪竊成績亦較優儕輩、慶賀新年中、此等小扒手、終日徘徊街巷或熱鬧場所、誘惑活動、致小孩錢物被竊者、幾無日無之、不料日前張玉廷因搶奪居民劉長發之女孩耳環、當場被獲扭送公安局、經鹿審訊、張和盤托出、警局現在嚴緝楊在忠期獲歸案以懲法辦、

世界珍聞及其他

瓊崖二州重女輕男 婦主夫奴家庭趣劇

廣州瓊崖二州、居民誠樸堅强、婦女多任重役、男子則在家料理一切、一家主要者、不在男而在女也、故該地風俗、重女輕男、婦女有自由權、爲夫者居服從地位、當地女人多憑氣力賺錢、至十五六歲、在輪船上執役、即能日入一元至二元之譜、一家五六口人、足能贍養而有餘、凡家庭中主婦晨夕洗面濯足、皆丈夫任之、甚至女人一切汚布、亦非由丈夫洗滌不可也、尤有趣者、如婦人產生小兒、在襁褓中之看護尤屬丈夫必要職務、生在該地之男子、一生遭遇、與他處女人無異云、

去年探險成績 北極圈（續）

最大收穫◆發現大山脈

一面走一面在那冰上砌着階台、然後再把那空橇拉上來、當我們一在冰河上面以後、行走的速率、就增快起來、並且找出在那冰河的表面上有頗硬的雪在着、那時正是在穿過那聯美山脈所以雖然在前面有一條又長又峭的進去爬、但是因爲已經漸漸接近了目的地的緣故、也就不覺得困苦了！這夜、就在這二千尺高的山上、在有風的一個用雪做成的一個粗陋的風積避夜我們很早就鑽進了毛氈袋子裡去、並且睡得分外香甜。我們在這冰頂的山上的地位、恰是被兩面的山夾在當中並且已經是在聯美山的外邊了、第二天我們沉着的繼續爬着、並且用前面—東北面一個顯明而高乎一切的大山峯來做我們前進的標的、當我們登到九千尺高的山尖、向北越過格倫特蘭上面眺望着的時候、雖然已渾身出汗、但我們什麼都不顧了、見在前面又看一支大山脈、

一支大山脈

有的也許有一萬尺高、或者還更多也不一定、就是兩側也是被高山圍繞着、但是比北面的却小得多、從望遠鏡觀測之後、立刻顯示給我們的、就是在我們現在的情形下、不希望想到得壽倫比亞角除非能另換新狗、和增加至少另一個星期的接濟、因爲前面的地勢、既極其崎嶇、而又有大山重疊、所以我就接納那愛斯其摩人的意見、在這種情形下已經不能再前進一步了、於是我們就下山、回到營幕中去睡覺、第二天絕早、又爬到頂上作一次最後的測量觀察和攝影、同時向前面的大山脈注視着、並且暫時名牠爲「大英帝國山脈」、以與聯美山脈互相映照、在我們把國旗飄揚在山頂上之後、就轉回向南踏上歸途、雖然還有許多事、等着去做、但是至少我們已經把格倫特蘭中的秘密的一部分揭示出來、並且跨過了聯美山脈和穿過了不曾爲人類所知道的地方、而達到緯度八十二度二十五分、

探險歸來

納路博士結束這段故事說、在五月二十六日（他還穩記下的）格倫特蘭隊回來的時候、我們的主要工作就完畢了、

在這種短的一季中、我們把從哀塔港向各處探險的途中所能找到的各種花、都收集起來、作成一個完美的花的收集、此外還收集了許多昆蟲、並且記得第一個蠅子是在七月十一日看見的、此外我們更在這一季中、從冰瓶內還收集了專屬於此島的海中生物、在哀塔港時、我們接到無線電說、載我們的船已經離開(Cape Farewell)、向這裏來、當我們到了船上的時候、船長彼得森就把我們迎接到他自己的艙房中、並且預備了煙酒食物和好些別的飲料等、來慰勞我們、更有一樣給我們的、並且對我們更爲重要的、就是他留給我們來讀的那些從英倫寄來的郵件、

由於天氣的不規則、和我們不得已而被迫在哀塔港過冬、所以我們所打算的乘雪車北行的計劃、就被阻止了、我們不能完成我們所希望的那樣多、但是無論如何、我們至少已穿過了那不曾爲人類探險過的勒司米爾島、和作了不少寶貴的收集、並且、我個人也得了不少可貴的經驗、這個、我們希望在下一次探險中來用、（完）

西班牙廢后探視 愛女羅王妃分娩 並未與廢王言歸於好

羅馬電云、西班牙廢后維多利亞、行抵此間、后與廢王亞爾方朔十二世、久占脫輻、一向分居、（后寓倫敦、而亞爾方朔則僑居意京、去年十月廢王儲君在羅馬結婚、后亦未來參加）、外傳廢后此來、係與其夫言歸於好、惟據消息靈通者所知、則此說不確、大抵西班牙若能復辟、則二人或有同居之可能、此次廢后係因其女多羅尼亞王后分娩、故來探視、別無其他用意云、

冰塊包圍小島 千五百人絕糧 東美劇寒中之奇災

紐約電云、頃東近美氣候劇寒、浮及尼亞州洋面丹吉爾島、距陸二十公里、四週爲冰所包圍、與陸地交通完全隔絕、島中居民一千五百人有絕糧之虞、曾有軍用轟炸飛機兩架、携帶食物、飛往該島、救濟島民、但始終未能降落地面、當經改派飛船一艘、始得降落島中、散發食糧、另有冰船一艘、駛往該島、俾得劃出海路一條、恢復交通、

院長召領情書紀（續）

情報不能公開通告——有礙上級人員的耳目、又不能逐個詢問——有妨辦公時間、結果、由曹參謀劃策、在一張小報的空白處出一個通告文曰、「茲拾得情書一通、如有遺失者、須報告受信人姓名、內容大略、並出相當代價取贖、如逾期（今日）不取、明日當衆宣布、切勿自悞！院長白、」這因爲小報是人人都看的、那遺失者也自有機會看到這個通告的、還有一個用意、藉以測驗一般平時寫情書的同學、來一個不打自招法、果然、眞靈驗、一個素來扮着正經、看見女人便臉紅的陳老夫子過來了、和院長先生說、

「情書是我的、我不過請我們二房東女兒吃飯、她的姓名叫×××、」

「不是你的、哈哈、陳老夫子也有情書麼？」一個綽號羊咪咪的走來、「院長、是我的情書、對方也不用說了、大家知道的！」「那麼內容呢？」院長問、

美破獲最大販賣婦女機關 秘窟被禁女子二千名

紐約電云、此間警察破獲美國最大之販賣婦女機關、拘獲男女七名、婦女七十口、計搜查四十一處、發現被禁之女子約有二千、特別檢察官杜威、專司調查紐約之惡黨組織、拘獲之人犯中、有販賣婦女之首腦人物在內、彼等之組織、每年有一千二百萬元之收入、搜查計劃、籌備已五閱月、由警察一百六十五人、同時在全城各處發動、女犯數人、身衣薄綃、欲由太平梯脫逃、奈屋外嚴寒、冰凝梯滑、竟有折傷踝骨者云、

食物相尅 試驗無毒

南京電、食物相尅說、歷來流傳民間甚爲有力、中國科學社生理化學室技師鄭集、特加試驗、已將流傳最廣之十四組、如香蕉與芋艿、葱與蜜、花生與黃瓜、鱔與莧菜等、試畢、証明同食並無毒性、鄭已將試驗結果製成中英文報告、

入猺山 路途難似上青天（續） 鳳凰嶺極險 藍花猺民風俗一瞥

猺人有出山來趕墟的、但是路程遠、往來就需二天工夫、工作緊張的猺人、不能專靠「墟」的制度來採取漢人的物、所以這種行脚商人在猺山商業制度中是很重要的、可是猺人自己沒有做買賣的、他們是農夫、王桑全村就沒有一個商店、也沒有一個猺人是靠買賣生活的、農商的分工成了民族的分工、這個商人帶着兩種貨物、一鑑作酒用的酵母、一箱剩繡用的花線、後來我們又看、有商人帶着火柴、吃的爛竹、布匹和舊棉衣我們還有看見賣鹽的、鹽是猺人仰給於漢人的一種重要日用品、猺人沒有自己的貨幣就用漢人的銀毫、銅錢不通用、我們在象縣就換了銀毫進山、所以沒有受到困難、

這天朝上、因爲村長已通知全村、叫他們聚會、所以有很多人等着沒有出去作工、我們就向他們說要檢查身體、藉以知道猺漢的差別和猺人普通的疾病、大家好帶藥來、猺山中沒有新式的醫生、雖則常常發生許多都市中常有的疾病、但是瘧疾、步眼和瘡癤却很普遍、影響他們的工作很大、他知道我們有藥都、來討取所、以對於人體量測並不十分拒絕、但是沒有成年的、他們不願受檢、因爲他們說被我們測量了、就不能再長了、這一天我們量了十一個人、全村壯丁不多、所以我們已算滿意了、

自從我們入山以來、老是陰沈沈的天、終日在高山雲霧中晴天在猺山是例外、這也是他們能種稻的重要原因、但天陰霧大、照相機失其效用、出發前、史先生就教我學畫、水彩、鉛筆和畫圖筆都帶着、所以我就在玉桑寫生了一張房屋的外形、在民族學的研究中照片很有限制、遠不如畫畫便利、照相不能立刻把結果拿出來給人家看、鬼鬼祟祟的黑匣子裡不知裝什麼魂、更不知你攝了什麼魂、自然容易引起人家的誤會來、畫圖是大家歡迎的、而且也可以當時在衆人面前公開的畫、問他們像不像、愛美是人的天性、他們一樣的能欣賞你的圖、要研究民族學、在實地觀察中最重要的精神是坦白和誠實、能直得同情、也可以避免危險、當時、他們看見畫得很有趣、我就借此機會替一個小孩搭繪、而且叫小孩子不要動、速寫了一張、大人們非但不拒絕、而且請我畫、於是我又進一步替一個老年人畫了一張側形、以補充我人體測量的不足、並且可以表示他們的頭飾、他看了很喜歡、邀請我到他家裡去、想請我吃飯、

抽煙也是一個獲得友誼的方法、他們抽的土煙、我帶的方捲烟、味道自然比他們强、每人敬他們一枝、大家就笑逐顏開了、

這一天晚上、我們把行軍床張起從到廣西以來總是在木板上過夜、雖然睡慣了、但是一睡到帆布上、簡直像是登天、同惠睡着、舒服死了舒服死了、

第三天是十月二十三日、就離開王桑到門頭去了、（完）

奉天商工銀行第三期紅利金分配公告

本行第三期股東紅利金業經股東常會決定分配如左茲定由本年一月二十一日在本行開始支付即希 各股東携帶與前存本行印鑑相符之印章來行領取可也除檢附領收証分別通知外合再登報公告即希 查照爲荷

第三期紅利金（自康德二年七月一日至康德二年十二月卅一日）

每股合國幣貳角五分

「係按週年五厘計算」

奉天商工銀行股份有限公司啓

出售兒科藥品

嬰兒福 主治 食積痞塊驚悸失魂 腹痛泄痢嘔吐抽搐 瘟疹瘟毒一切時疫 呼吸喘促咽喉腫痛

消疳散 主治 諸般疳症腹泄脾虛 面黃肌瘦健胃理脾 消化不良平常嬰兒 日服一次格外肥壯

本堂應診醫士 張夢九 黑顯廷

總發行 奉天小西關北路 寶慶堂

敬送 遺精早洩 健忘不孕 腎虧腦弱 古宮秘方 一並送靈藥 不取分文

先祖如南公宦遊舊都得於大內治腎腦諸病服後能使精關強固思想靈敏容顏美潤神效驚人先祖在日三十年來嘉惠鄉里俱奏奇效茲爲濟世敬托上海白克路同春坊四七號博濟局代送函索剪報即寄（服）

官准立案 胃腸新藥 紅色造福 本藥係經本堂醫士李炳暘發明

效驗素著 男女適宜 主治 胃腸諸病食積水積寒積氣積經年老病心口疼脹滿不滑寒熱便秘下痢膿血大便稠黏久吸鴉片便燥者尤有效驗小兒不思飲食吐乳吐食大便不整胃腸積熱久服不生胃腸病更曾進飲食以上俱有實效

大盒二元 小盒一元 每打二十元 十元 外埠函索不加郵費

奉天大西邊門外鴻育堂藥店 滿電話三三五一號

水晶·眼鏡·每副 特價（二三元五角）

冬令養目●不可不備 如非眞貨●管保退回 外埠函購●加郵三毛

奉天中街吉順絲房對門 開明眼鏡行

奉天美專學校 奉天美專女子部 招生

一、新生 國畫系西畫系藝術師範系體普系各一級

二、插班生 西畫系藝師系體普系各招插班生十名

三、報名日期 自陽曆十二月十日起至二月十八日止

四、考期 第一次一月十六日第二次二月十八日外縣學生須先期報名隨到隨考

五、保送 外縣學生有各地教育機關公函保送者准免試入校

六、校址 本校男子部奉天小河沿分校女子部奉天九緯路（簡章函索即寄）（電話三三四七）

奉天警務廳化驗◎瀋陽警察廳註冊 補腎斑龍丸

補腎斑龍丸是姜聘周大醫士所發明用科學方法配製成丸藥性和平效力偉大外掛糖衣容易吞服非一般普通腎病藥所可比行銷全國有年四迄馳名到處歡迎之補腎良藥也

●主治 先天不足後天虧損房勞過度破身太早手淫斷傷腎虧精乏精冷精清夢遺滑精見色流精腎囊潮濕陽痿早洩子嗣艱難神經衰弱健忘失眠早老力衰腰痠背痛四肢困倦凡由腎部所發各症統皆治之

◎定價每盒壹元伍角每打拾伍元半打捌元函購不加郵票

◎另有詳細說明書函索即寄 招請各埠代理處歡迎函商

總發行奉天大西門裏同芝堂藥店

各埠代理處 新京耀廷藥房 大連德記全棧 吉林五洲藥房 安東東益順達 遼陽大同書社 營口洪春堂 海城新昌藥房 昌圖慎記藥房 興城延壽堂 義縣桂馥祥 安達濟民藥房 彰武慶豐元 旅順日新藥房 撫順義和謙 開源聚義和堂 千金寨信仁堂 下城子益壽堂 公主嶺義和順 張家灣西華藥房 開源大和印刷局

照相專門 照像機 材料 批發 小賣

奉天城內鐘樓南 木村洋行分號 滿電二七一二

丸見屋毛絲店廣告 兩洋新時衣料莊

歸店開業以來價格低廉品質優良深蒙顧客歡迎購買今又運到大批新顯各種衣料定價克己賜顧諸君請蚤早臨

奉天新市街市場北門東入口 丸見屋毛絲店

大內成美法律事務所 承辦特許事務

奉天商埠地十一緯路二十一號 電【日】三三八二番

辯護士 辨理士 法學士 大內成美

辯護士 關根道一郎

淋濁一症、爲害最烈、輕者有甚於洪水猛獸、重者斷子絕孫、傳染妻妾、偏誤投醫藥、則遺害千秋、可不懼哉！

『殺菌止淋丸』 垂三十年之經驗、故能達到圓滿效果、凡五淋白濁各症、一經服用、完全掃除

【定價】特製大盒三元 中盒二元 小盒一元 如持此廣告者、按原價七扣、外埠函購、加郵費二角、務須掛號、以免遺悞、另備說明書、函索即寄

奉天大西城門外電車站 英美大藥房啟

黑色補丸大犧牲 贈送伍萬盒好機會 現在只剩一萬盒 請服者莫失良機

本公司精製之補血壯力強身健體聖藥黑色補丸行銷二十餘年功效偉大早已風聞全國無不有口皆碑爭相頌揚日得服者謂不勝收舉茲以酬謝購服諸君起見擬定於十二月一日起購買一盒贈送一盒購一打贈送一打限於五萬盒爲止只剩一萬盒售出不再展限純係酬謝服者誠意誠懇實情非同減價藉資推廣者比服者諸君因時機不再來局速購買爲盼

附主治病症列下 瑞有氏大醫生黑色補丸治男子腎病多年白濁或女子白帶腰痛背痛夢遺滑精凡屬腎虛陽痿及婦女虧血等病立奏奇功有不可思議之効力

瑞有氏黑色補丸緊要聲明

啓者本行發行之黑色補丸二十餘年矣近有奸商做造本行之商標魚目混珠凡購眞正的瑞有氏黑色補丸認記瑞有氏大醫生之「有」字爲幸定價大洋每盒壹圓每打拾圓（特製）每盒參圓每打參拾圓

上海英租界大通路一九三號 瑞有氏藥行

滿洲國分行 哈爾濱道外純化街八十七號歐亞大藥房內 瑞有氏藥行

奉天商埠地十一緯路一〇八號暫借滿電話二二二四號 瑞有氏藥行

營口永世街門片一百卅號豐利大藥房內 瑞有氏藥行

安東中富街中央銀行對過弟兄大藥房內 瑞有氏藥行

▲各省各縣代理處▼ 新京五洲藥房 新京中西藥房 安達同仁堂 吉林新興藥房 吉林五洲藥房 營口中西藥房 奉天大生藥房 奉天金城藥房 江省德泰盛 江省中西藥房 江省五洲藥房 呼蘭德慶藥店 綏化錦和盛 海倫久達長 北安久達長 拜泉錦和藥局 濱江亞洲藥房 拜泉吉隆昇 濱江華英藥房 濱江寰球藥房 濱江協天藥房 泰來和發謙

握現代治淋劑之最高權威的 德國梅濁尅星

▲愛迪那博士發現透膜殺菌法 ▲全世界醫師始得淋病根治藥

淋病斷根新法

淋病的難減已成全球醫界的難題、要把淋菌剿滅醫好方才成完全淋菌斷根、淋病怎樣可以算斷根呢？也是醫師及病家所渴望的一件事、然淋菌消滅就作爲淋病的治癒、而究竟用怎樣的方法、可以證明深部的淋菌確實消滅呢？醫師祇用一種深部殺菌的新藥梅濁尅星把潛伏的淋菌、完全殺盡、行了此法以後即撿不出淋菌並且沒有其他可疑的症時候、大約可作爲斷根、這樣過了三月半年一年之後、再行同樣的方法沒淋菌而且經河了、良好的時候就把淋菌治愈了、還有一句話男人家已完全治愈、如不同時醫治他的妻子、還要被傳染的、這樣的醫治是一點兒沒有用的、

▲梅濁尅星的醫治作用

梅濁尅星係愛迪那博士耗四十年之心血經二百五十二次的實驗發明的、爲二十世紀醫藥界新貢獻、淋濁斷根特效藥、其藥性王道、功效的神速、可稱十全十美、（一）本劑有專門透入男女的深部粘膜的能力、殺盡淋菌的特徵、所以服過此藥者的小便也有極其强大的殺菌力、（二）試驗、送請全世界花柳病院八百七十八處實驗、始告成功（三）藥性和平、毫無副作用、絕非樟油劣藥之妨害腸胃礙及生育等流弊百出者可比、（四）專治急性慢性、五淋、白濁、婦女、白帶、膀胱炎、尿道炎、等症、有屢試屢驗的特效、

▲德國威爾鄧藥廠鄭重監製▼ ▲梅濁尅星說明書函索即寄▼

▲大連▼華泰▲奉天▼華西▲營口▼中西▲五洲▲安東 瑞祥泰▼新京中西▼吉林五洲▲黑龍江中西▼齊齊哈爾義和堂 洮南和發順▼普蘭店▼康德肥道外六道街

哈爾濱道外六道街口 柯爾登洋行

372

新京特刊

韓雲階

第一八八號

盛京時報新京支社　新京八島町三十三番　電話二五一七號

市將在南嶺建築救濟院

工事費十三萬元

路倒太多

年來實施鴉片專賣、毒物流行、一般意志薄弱者、誤入歧途、振拔維艱、大好青年墮落於苦海之中者何可勝數、良堪痛惜、且當茲隆冬之際、缺衣乏食、並因嗜好纏身、索縮街頭、每日倒斃於馬路之上者、平均日必六七人、誰無父母、誰非人子、以任其淒流異鄉、轉入溝壑雖曰自作之孽、要亦不良社會有以致之也、

我滿洲國、普行仁政、實施王道、當局對於此項可憐虫之救濟、不遺餘力、每年所全活者、奚止千萬、而救濟自救濟、逐日之死亡於街頭者、仍不見少、實應極力設法、救此歧途之國民也、

新京特別市公署當局、目擊此種淒慘事件、大有不忍之心、以故在南關市立救濟院、極力收容、近以市街之上、仍時發現路倒之銀針客、非但於國都之觀瞻有礙、實亦於王道國家之精神有關、以是決於本年度在南嶺另建市立救濟院一處、豫定工事費十三萬元、可收容貧民一千人、並擬於此外另建貧民獨立家屋一百五十戶、將收容之貧民、戒除其嗜好、授以相當之技能、並於院旁闢一大菜圃、使收容者按時工作、將來出院後可自力謀生、此誠市政上一重要善政、頗堪期待云、

民部撥發內帑 救濟市內貧民

由市分配各社會團體

民政部以每屆嚴冬時期、各地無衣無食無住之貧民、凍餒交迫、情殊堪憐、而今冬嚴寒、路倒頻出、該部以職司民政、不忍漠視、爲撫卹此等貧民、濟其困苦起見、特頒發救濟費一千一百元、今市署不分國別、實施救濟、以期貧苦市民得以蘇生、該署領到此項救濟費後、依去年度之實績及今年度窮民密集施粥場之狀況、向市內各社會事業團體分配該項救濟費、以資實行救濟、共分配數目如左、

一、五台山向善普化佛教會、一百五十元、
一、世界紅卍字會新京分會、二百元、
一、積善堂、一百元、
一、全國理善勸戒煙酒總會、一百元、
一、世界大同佛教會、一百元
一、新京特別市社會事業聯合會、三百元、
一、新京特別市簡易宿泊所、五十元、
一、新京博濟慈善總會、一百元、

以上合計本市共分配國幣一百一百云元

市家畜交易市場 使用料行將變更

新京特別市營常設家畜交易市場、使用料將行變更、市當局業已規定百分之五以內之使用料、較前增加一成、其中百分之二不歸該市、爲間介人之佣費、如將來該市場事業繁盛時、並仍擬將使用料額減低、故斯項條例亦應改爲『百分之五以內』、該規程之施行、擬於市場成立同時行之該案業經於最近正式通過本市自治委員會云

女癮士・購私土・未到家・被逮捕・

牛鄭氏年三十七歲、河北省宛平縣人、現住本市小鐵道北十六號、幼年曾寄跡青樓、操皮肉生涯、因而染成鴉片嗜好、侯遂牛某從良、仍嗜雲吐霧、未能解除、日前該氏爲節省經濟起見、在頭道某私土莊購到烟土數兩、懷之而歸、孰知事機不密、行至中途、被警偵悉、當即加以檢查、盡數搜出、乃連同私土、一併轉送法院懲辦云、

孤注一擲 輸得罄盡

不得已行竊

林振東者、奉天省海龍縣人年二十三歲、素無正業、亦無一定住所、飄泊於市內、各處友家、此宿彼食、遊蕩好閑、久爲一般親友所白眼、日前假年關在邇、將返里度歲爲詞、向各處求借路費、苦苦哀告、結果於各處友家中、共借到國幣三十餘元、該林某有錢在手、任意揮霍、將回家一層、早已丟在九霄雲外、最後竟持錢赴賭博場中、作孤注之一擲、以期贏得若干、在作回家路費、不料金錢之爲物、救窮不救窮、未作幾注、便將所有之錢全數輸去、兩手空空、一貧如昔、囊罄如舊、仍不能返里、無奈又赴西道街三義胡同伊之妹丈韓某處、再借二回、並爲稱前借之款、不幸被小綹竊去、一文未餘、故仍不能回家、請求再借若干云云、其妹素知林某之劣性、深知前款定係被其揮霍、被竊云者、決係假托之詞、似此不求長進之人、實無引人同情之餘地、遂未允其請、嚴詞拒絕、林某撞此大釘、頗感不悅、乃於日前下午七時許、乘其妹丈不備之際、將其妹丈之皮大氅竊出、現韓正各處尋找、尚未尋得蹤影云、

丟失工具 無奈竊盜

劉德魁、河北省灤縣人、年三十二歲、素以充當木匠爲生、所得之資、僅足餬口、劉某於月前一時不慎、將木匠傢俱丟失、工具既失、無法工作、因而生活發生困難、不得已寄居於其友人家中、賦閑遊蕩、儼同游民、日前因生活問題無法解決、在大德公司住宅第十七號門前見有裝煤之木箱、內裝煤炭甚多、遂起竊盜之念、當即乘隙竊出一麻袋、背負肩上、行未數武、即被失主發覺、即行鳴警將劉某逮捕、以便懲辦云、

懸賞

敬啓者敝報與鐵路總局爲求圖鐵路繁榮及增加旅客起見以下列問題向國人徵求意見並備有懸賞聊示薄酬此佈

鐵路總局　盛京時報社　同啓

◎問題
一、對個人乘車用減價方法以求增加乘客指揮共有效區間
二、以名勝古蹟或遊覽地而求招募團体旅客指揮共有效地址
三、詳爲說明以其他有效之辦法而求招募團体旅客
四、以有效之辦法作鐵路宣傳或引誘旅客之娛樂等指揮共設施計畫

以上各項問題均須於鐵路總局所轄(國線)路線可能實現者稍應加說明及其理由

◎募集期間　自康德三年一月十日　至康德三年三月十日

◎獎品
頭等一名　五十元
二等一名　二十元
三等三名　十元
四等五名　五元

◎審查　盛京時報社　吉林鐵路局　共同審查

◎注意
一、投稿者須寄交吉林鐵路局旅客科長
一、原稿錄取與否概不退還
一、原稿滿日文均可
一、審結查果於盛京時報發表

瑞兆 鰉皇魚出現 韓市長供獻

皇帝萬壽節進御

松花江爲產魚最盛之河川、其中有所謂鰉皇魚者、產量極少、最不易得、而該魚食之鮮美可口、遍非他魚所能及、據一般漁父云、此魚出現、足爲盛世之兆、捕之匪易、當前清中華國家鼎盛時代、滿洲大臣、每歲飭多數漁戶捕鈎、以爲貢奉內廷之用、自前清遜位、民國成立、此魚已多年不見矣、乃最近松花江出此稀世之珍、經漁戶捕得鰉皇魚一尾、長一丈、寬二尺、重百六十八斤、多年不見、而突然發現如此大魚、誠滿洲國祥瑞之兆、業經韓市長以重價購得、於萬壽節前二(二日)以四人扛赴內府、進奉皇帝陛下、以爲萬壽聖節之供奉品、聞陛下得此、龍顏殊悅、以此魚爲稀世之珍、而又於萬壽節時發現、足爲滿洲國國祚昌隆之瑞徵、而適逢聖節、復此珍味、尤足徵我皇帝陛下吉慶有餘云、

竊賊胆大包天 民部屢屢失盜

婁屬官狐氅不翼而飛

市內各大機關、均有專置衣帽之處、以備一般職員於上班辦公時、脫置外衣及帽子等物、既無人專門看視、往往一室之內、皮衣大氅、掛置數十件時有不肖之徒、以替龍換鳳之方法、將己之破舊大衣、掛置其間、而去時潛將他人之好大衣穿去、一轉移間、以不良者、可換得一優良者、而如是偷竊、一般人均不注意、當時不致犯案、故此各機關之丟失大衣者、時有所聞、前者民政部曾丟失一次、終未查獲、乃本月一日、該部衛生司婁屬官、於到部上班之時、將其狐狸水獺領呢面之大氅、掛於放置外衣之室內、及下班往取、則大氅竟不翼而飛、僅餘一破舊不堪之大衣一件、該亦係以替龍換鳳之法而竊去也、該部以此項事件、迭次發生、此種竊賊之胆量可謂不小、實應極力追究、以警將來、現經通知日滿双方警憲、設法搜查各當商及古物商、務期查獲贓物、緝捕竊賊、以免再行發生此項事件云、

給孩子買玩具 夫妻武劇

張俊卿者、年四十五歲、河北省慶雲縣人、現在本市鐵嶺屯開設小雜貨舖、伊妻李氏、現年四十八歲、生有三子、長子十六歲、次子十二歲、三子九歲、一家五口、全恃張某一人維持生活、雖無凍餒之虞、而必須克勤克儉、方能平安度日、惟其妻李氏、性好揮霍、頗不知生活之艱難、對於張某之儉嗇、殊不謂然、以是夫妻二人、常因細故而口角、日前該李氏給錢與其次子、購買耍物、張某反對、以兒童玩具、本非必需品、貧苦家庭、萬不可隨隨便便令兒童毫費錢財、當時出而阻止、夫妻遂又因此而發生口角、繼而動武、各負輕傷、李氏哭罵不休、正欲訴之警所、適有鄰人出爲仲蓮、加以勸解、始行了結云、

變賣馬車 意欲潛逃

被警看破逮捕

鐵國實者、年四十三歲、河北省臨榆縣人、以趕馬車爲生、傭於本市鐵嶺屯向陽街張姓家趕車、每日駕御馬車、朝出晚歸、頗守規矩、乃日前該鐵某忽生不良之念、擬將車馬變賣、得款潛逃、遂將車趕至小合隆、正欲尋找主顧變賣之際、乃該處警察署警察、見其可疑、遂加以盤詰、結果盡吐其實、於是將其逮捕、一面通知車主將車領回、一面將鐵某轉送法院、依法懲辦云、

王道與民之義

王道政治與社會事業

【三】

—佐藤　膽齋述—

天下之人、橫目而竪鼻、具五官、有四肢者皆以人自在、不以禽獸自居、孟子有謂、曰今有無名之指屈而不信、非疾痛害事也、如有能信之者、則不遠秦楚之路、爲指之不若人也、指不若人則知惡之、心不若人則不知惡、此之謂不知類也、請您諸君想一想、這具五官、有四肢、橫目而竪鼻者名之謂人、即是不過動物學上僅與禽獸蟲魚別其種類之一名詞例、人之爲人以具人心爲貴、人者稟五行之秀而生於天地之間、五行之秀者何哉、謂天稟之性也、今請爲諸君申說之、中庸曰、天命之謂性、率性之謂道、修道之謂教、

此一節中庸全篇提綱而實東方道德之根本義諦也、從來四子之書行於天下、塾師講說、童蒙誦讀、殆成國俗、故人人皆狃於見聞、所謂習而不察深旨奧義置之口耳四寸之間而不省尤爲可慨、前聖豈欺後人者哉、今先把『天』之一字由科學上辨說之、晚近修科學者以宇宙萬物爲元素結成之形象、故究一物者先究其元素、水者即水素與酸素結成、空氣者即酸素與窒素結成之類、無幽不闡、無微不顯、而金銀、銅、鐵、純粹而天具者皆名爲元素、總之宇宙萬物、元素之數共始定爲五十四、逐年創見年多一年、終以元素之數定爲七十二、其後有創見『電子』者、而元素結成之說由根本上破壞去了、說『電者』曰、宇宙萬物皆由電子保合成其形象、從前把金銀銅鐵諸類、都名之謂元素尤爲謬見、金也、銀也、銅也鐵也、皆由電子保合成其形象、但因電子保合之量各有差等、或爲銀耳、今驗電子保合之量、金與水銀尤爲相近、古之丹砂變爲黃金、未可遽笑五李將軍之愚、若由水銀中除了一個電子、彼白宛轉者立刻變爲黃、爍然者、理無可疑云云、說『電子』者又謂電子實爲萬物萬象之母、而其原體有二種、一爲陽電子、一爲陰電子陰陽相牽拍合、相交相拒、靜者陰之常也、動者陽之常也、大抵陰常居中而陽常繞之、中者繞者、相牽相動、其勢靈妙玄矜無物可譬、無數可窮、今夫塊然一礦、視之無他異也、然由電子學上驗之則無數無限之電子、皆由動靜相牽之力而成此塊然若石者無聲無臭之間、保合天理、非人知所能穿鑿、大哉天造之、小哉科學之力、何日能得究破此自然之妙哉云云、是爲最近『電氣學說』之要旨、

諸君現在、最進步之學說、說得到此、不獨見先聖求天地之易理乎、又不見前賢原性明道之經義乎、我東方於所謂格致之學亦嘗學彼長矣、然大極生兩儀之理已明於易象、動靜相交之說老子詳之、理生氣後之辨宋儒所究亦有醇乎而醇者、大抵西學說『形而下』者極其情徵、即物澄物、考據尤確、抑不知『電子』有陰陽二種、這陰陽二種、果自何處來乎、溯而究之則必自太極出來蓋有太極出來、蓋有太極而生陰陽、陰陽合而再歸太極、一翕一張之理出於天然、天然之理寓於一翕一張、是謂動靜、是謂作用、

諸君、孟子上說、富歲子弟多賴、凶歲子弟多暴、非天之降、才爾殊也、其所以陷溺其心者然也、今夫麰麥播種而耰之、其地同樹之時又同、浡然而生、至於日至之時皆熟矣、雖有不同、則地有肥磽、雨露之養、人事之不齊也、故凡同類者舉相以也、何獨至於人而疑之、聖人與我同類、故龍子(古賢人)曰不知足而爲屨我知其不爲蕢也、屨之相似天下之足同也、口之於味有同嗜也、易牙先得我口之所嗜者也、如使口之於味也、其性與人殊、若、犬馬之與我不同類也、則天何嗜皆從易牙之於味也、至於味天下期於易牙、是天下之口相似也、惟耳亦然、至於子都天下期於師曠、是天下之耳相似也、惟目亦然、至於子都天下莫不知其姣也、不知子都之姣者無目者也、故曰口之於味也有同嗜焉、耳之於聲也有同聽焉、目之於色也有同美焉、至於心獨無所同然乎、心之所同然者何也謂理也義也、聖人先得我心之所同然耳、故理義之悅我心、猶芻豢之悅我口、這一章的文字、有孟子之書以來、二千數百年於此、幾萬千人都是念過了、現在也是幾千萬人都是念得記了、雖然果是幾人體認得理的眞義、正屬疑問、一半責任世之所謂道學先生著亦免不了、何則孔夫孟子二子所說所諦都是平易明白的道理、並無難解難行之事、所謂匹夫匹婦皆可領悟皆可實踐者也、東方道德之眞義何曾在乎深艱難識之言、又何曾在乎險怪難行之語、但是所謂道學先生一輩、強把這易知易行之事、弄出好幾層層的理窟來了、所以後來性命之閑談、長於閑談者名曰通儒、深於理窟者名曰碩學、研求東方道德者、不求之於倫常的常識之上、而求之於高談其人自謂、世亦貴之、末流相承、滔滔不返、終令孔孟二夫子千秋有光之格言大訓、與國民的日常生活漠然無所關涉、道之不明、職此之由、故鄙人敢言如此、雖尤其妄誣者、令鄙人將提孟子所說一章、引申其義以告諸君、尤怕與那道學先生一輩、其口氣、所以其事從實際上說來淺淺近近、明明白白、請您聽此、—未完—

預約

漢解日本口語文法講義　裕振民編述　柳龍光校正

內容

全書：洋紙精裝　參百餘頁
全書：圖解表例　八十餘幅

條理清楚—是—永久保有　記憶力
貫徹明瞭—是—不費強大　思索力
簡捷精賅—是—的確爽快　判明力
講註實用—是—節省時間　經濟力

初學程度…不可不購…備作門徑
中等程度…不可不購…備作基礎
高深程度…不可不購…備作典範

公私大學　專門中學　日語學院　不可不採作課本

(彩授法數學時間等均有相當提示尤以漢解更便於教員講授與學生自修)

▲茲擇錄該書凡例於左▼

◎本書編述共分三編、第一編爲總說、概述文法之綱要、予學者以一文法上簡略之認識、第二編爲品詞詳說、由解釋各品詞之功用、闡述文章各部連屬之關繫、第三編爲文章詳說、歸納第二編所述品詞各部之組織、完成文法結構之系統、

◎本書所用文法上之專名詞、係遵一般文法書之慣例、悉採用日本原文而不另加繙譯、庶學者讀其他文法書、無扞格不入之弊

◎本書所採用之例句或練習題中之用語悉用口語體不攙入文言、其各句漢解亦譯爲流利之國語、庶使學者兩相對照、一望明瞭、

◎本書研究百餘小時則日本口語文法當可貫通也、

●預約須知●

●預約時間　自康德三年二月一日至同年三月末日
●預約手續　持本報預約券赴各地分社交款券內簽章(留日者可赴東京大阪支社、新京可赴四寶堂、奉天震泰報館、維城學校)券內務請註明姓名住址部數款額
●預約價額　預約期內國幣八角(定價壹元六角)
●通函預約　遞可按預約手續將現款直接寄至本報出版部、來函限有三月末日以前郵戳
●出版期限　本年四月初旬(同時在本報發表)
●預約書額　祇限三千冊(購者從速遞額即按定價)

盛京時報社出版部啟

字第　號

預約券　漢解日本口語文法講義

注意(憑券赴交欵處取書　未簽收欵圖章無效　部數欵額塗改無效)

書名
部數　部
欵額　元　角整
姓名
住址
收欵處(取書地址)
康德　年　月　日預約
蓋章有效

字第　號

文法講義預約存根

部數　部
欵額　元
姓名
住址
所屬社址
康德　年　月　日
注意　蓋章交分社本社出版部

主顧幸運大來

自一月廿三日起　至二月九日止

●毛皮部
●製成衣部
●男女革履部
●布疋部
●食品部
●零貨部
附化裝品部

良機勿失交臂

本行爲掃除逾時貨以備置春夏上市計特將以上各部貨物提出一部份按八扣收價惟是項折扣只限現欵交易深望諸君勿失良機源源賜顧爲幸歡迎之至

新京秋林洋行　日本橋地十七番　電話三．五三〇二番

籌備經年新京之集賢公寓已開幕了

本公寓不惜巨資建設三層大樓內外一切設備苦心研究趨向歐化管保顧客滿意今當開業之始爲廣招徠起見廉收房資於一月廿四日正式開幕諸公不信請駕臨一試定知言之非謬也

本公寓有五大優點

一、房間寬大　每間俱足丈二南北開窗陽光充足於衛生有益
二、設備整齊　床帳精緻桌椅秀美冬則汽管夏則電扇三層樓上並有極大露台陳列盆花以供遊賞
三、服侍週到　僱有日本下女溫柔和藹選用滿洲茶役殷懃小心招待週到除却向來積習
四、力求衛生　便所以及日用器皿時々刷洗消毒嚴防流行傳染病
五、房資低廉　本公寓抱薄利主義以多爲勝房資廉而又廉以酬惠顧雅意

地址頭道溝祝町五丁目五番地　電話三一二三六九番

新京驛集賢公寓經理王則樸謹啓

滿洲毛業股份有限公司募集毛類皮張代理店廣告

啓者本公司自呈奉實部業批准籌備以來業經半載各省市縣鎮均擬設立代理店除下列各處業經有人承辦外其餘各縣局未設立現因本公司開業伊邇如有承辦此項代理店者請即於二月二十日以前惠臨本公司接洽爲荷

已有人承辦代理店各處列後

洮南　洮安　復縣　海城　盤山　遼源　通遼　蓋平
突泉　依蘭　納河　依安　明水　呼蘭　寧安　龍江
海倫　湯原　琿裕　大賚　富錦　樺川　鎮東　泰來
蘭西　隆化　林西　開魯　錦州　圍塲　豐寧　建平
赤峯　泰康　克東　拜泉　嫩江　開通　王爺廟　哈
濛年　佳木斯　海拉爾

(代理店規約函索即寄附郵票二分)

新京東三馬路東寧一條胡同電話日長二一三三四八番

滿洲毛業股份有限公司籌備處啓

小孩專門的傷風解熱藥

歐音

傷風眞可怕

傷風是萬病的起原。

小孩發熱、尤不可粗心、倘誤調理、危險萬分、給吃安全「歐音」速治最妙。

小孩勿給大人的解熱劑、須以小孩專用的解熱藥「歐音」其味適口、小孩樂用、吃後解熱彷彿潮落、即可解脫危態

主治効能 小孩的傷風、發熱、流行性感冒、麻疹、肺炎、百日咳及其他一般熱症發効神速

藥價 金二毛、金三毛、金五毛、金一元

總發行處 大阪 丹平商會藥房
代售處 東京大連 日本賣藥會社
同 奉天 井上誠昌堂
同 奉天 佐藤廣濟堂
同 新京 新京藥品會社
同 吉林 新井藥房
其他各地大藥房皆有出售

眞寫應用高級製版
美術的膠皮版印刷
各種紙製容器製造

協和膠皮印刷會社

奉天新市街信濃町一三番地
電話五四三五番

治痔聖藥
北平特効
化痔龍散
化痔藥膏

主治 二十四種痔症如各種痔漏大便走血奇痛奇癢淺血流凡用此藥外擦藥膏痛止濃消不受因苦
藥價每料兩大袋五元 半料一大袋三元
痔瘡特效藥膏 每盒大洋一元 買一盒送一盒（外埠滙款函購者免收郵費）
奉天大西邊門外南二經路分所西十二緯路門牌二十六號 張二多堂啓
函索痔圖說明寄郵票三分即付 【代理處】奉天城內震泰報館 奉天大西關大街大井沿路北美利時計鐘表店

製品 一 鐵道車輛、鐵道路線附屬品及信號裝置
一 鐵橋鐵鋼、鐵筋鐵屋豆油容器鍋爐類、

株式會社 大連機械製作所
大連市沙河口臺山町
支店並分工廠 奉天西塔大街三町目(電話二〇三〇三番)

要目 一 氣鋼、氣機、煙突、各種機械類設計製造裝設
一 鑄鐵鐵、鑄鋼、眞鍮鐵物、酸素瓦斯

耐久力天下無比
堅牢優美
冠世界

芝浦電動機

三井物産株式会社滿洲代理店
販賣店 栃木洋行
奉天千代田通二七番
電話 二八三九番 四六七九番

婦科珍品 烏鷄白鳳丸 調經大王

烏鷄白鳳丸主治婦女百病列下

△一治婦女經血不調、經前經後、血色不正、紫黑成塊、血色淡紅、或如泔水、服之特別神效、▲一治婦女子宮寒冷、癥瘕積聚、白帶過多、腹痛腰痛、服之特別神效▲一治婦女血虧經閉、乾血癆症、氣短咳嗽、午後發燒、心跳心忙、服之特別神效、▲一治婦女結婚後久未受孕、或有孕連傷數胎、久慣小產、服之特別神效、▲一治婦女產後腹痛、惡露不盡、疼痛難忍、疼血凝滯、腹內有病成塊、疼疾、如同邪病、服之特別神效、▲一治婦女夜睡不安、多作惡夢、驚恐成無味、▲一治婦女面黃肌瘦、少食、四肢酸軟無力、頭迷頭暈、服之特別神效、

△購買烏鷄白鳳丸者注意

烏雞白鳳丸、乃婦科第一聖藥、風行南北遠近馳名、凡購藥者須認明金雞富貴商標、祀準廣東老舖永安堂之烏雞白鳳丸、庶不致誤、且此藥經本堂用化學配製成凡、藥價小而收效大、外擠糖衣容易服用、堅固耐久不像密丸子腐敗日久生菌而有害也、每盒二百五十粒定價現洋五元

（注意）減價六扣四十天

因此藥初次到哈特別大減價六扣四十天凡購烏雞白鳳丸一盒者只收國幣三元購一打者只收國幣三十元外埠函購不加郵費 滿洲國總經售處哈爾濱道外十五道街 金勒先藥房

烏鷄白鳳膏

○烏鷄白鳳膏專貼男女百病列下

一貼男子、先天不足、後天虧損、腎經虛弱、夢遺精、青年早婚、房事過度、下元虛寒、腰膝背痛、精液缺乏、子嗣艱難、腎囊潮濕、夜多小便、白濁淋漓、寒疝氣疝、腎子寒冷、偏墜肚疼、特別效驗一貼女子、經脈不調、月經不准、或前或後、經行腹痛、子宮寒冷、赤白帶下、寒血凝滯、久不受孕、屢患小產、血乾勞、崩漏不止、血色紫黑、或如泔水、面黃肌瘦、少食無眠、胸膈膨悶、五心煩熱、產後腹痛、惡露不盡、一切血寒、貼之完全、功難盡述、鐵難盡述、此外並治男女老幼、風寒麻木腰腿背痛、四肢骨節、半身不遂、腹中積聚、均有神效、●定價每貼國幣四圓

總經售處哈爾濱道外中十五道街 金勒先藥房

▲代售處▼
奉天大成藥房 奉天日站恒濟堂 吉林東升遠
江省德泰盛 新京中興藥房 安東東益增
營口洪春堂 大連華泰藥房 哈爾濱金勒先

贈送補身大王黃色補丸 買一盒送一盒

黃色補丸 主治先天不足房事過度手淫滑精早洩萎短小陽委不舉房事不久腎虧乏嗣老陰精衰精神困倦頭暈眼花耳鳴心跳夜不安眠凡由腎部所傷腰膝背痛酸軟無力形容枯瘦各症服此藥特別神効常服保腎安神保身體壯健房事快樂補血生精藥性和平男女老幼均可服用補腎能扶陽開胃健脾增加飲食強壯身體萬試萬驗今特提出一萬盒作為贈送之品以昭效力而便推廣定價國幣每盒一元五毛買一盒送兩盒買半打八元五角贈一打

大贈送總經理哈爾濱道外中十五道街 金勒先藥房
奉天金城藥房 奉日站恒濟堂 大連華泰藥房 安東東益增
吉林東升遠 江省五州藥房 新京中西藥房 營口洪春堂
奉天大成藥房 錦縣同盛居 大連華西藥房 熱河全富興

廣東新到 名震全國

德國 忽蘇爾 氣喘藥

全國藥房 全球醫師一致推崇專治氣喘唯一良藥
分銷處○瀋陽中街路北○中法大藥房
均有出售 去年在德國銷內曾行銷一千萬盒以上

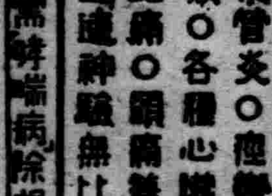

治療 氣喘、哮病、氣急、呼吸困難、新舊咳嗽○枯草熱○慢性支氣管炎○痙攣性或搐搦性咳嗽○各種心臟病○感冒○神經痛○頭痛等症○服之奏效迅速神驗無比！

如需哮喘病除根詳細說明書函索即寄

中國獨家總經理 華商履瀛西藥行
上海九江路一百五十號洋房

奉天 遼東飯店

位在通衢大道交通便利
對於士官紳商旅居適宜

樓房寬濶 新式暖氣 另行整理 歡迎主顧 內附浴池

設備幽雅 溫度適宜 盡美盡善 定價從廉 不另收費

附設 中西食堂

電話二二一四
商埠南市場 大馬路

哈德門

每小盒國幣

五分

CH-1

女醫述其愉快經驗

對於嬰孩自己藥片治療小兒疾病韋廉士醫生紅色補丸有益於婦科各症

爲指導父母及疾病婦女起見福建永春縣街尾張秀蓮女醫師特將其對於嬰孩自己藥片及韋廉士醫生紅色補丸之經驗書示敝局而准其發表焉

張醫書云「小兒國强出世後因乏母乳專食乳粉竟致大便常秘消化不良腹脹食減面容青瘦發育遲滯後投以嬰孩自己藥片諸症悉愈體質日强今甚活潑可愛矣至於韋廉士醫生紅色補丸對于婦女虛弱以及婦科各症亦甚有益也」

嬰孩自己藥片味美性和效大統治小孩腸胃出牙各疾韋廉士醫生紅色補丸補血健腦世界馳名宜男宜女宜老宜少各藥房皆有出售或上海江西路四五一號韋廉士醫生藥局函購定價嬰孩自己藥片每瓶七角六瓶三元五角韋廉士醫生紅色補丸每瓶一元五角六瓶八元郵力一概不

宣爐辨（趙仲琳）

宣德銅器。以爐鼎爲首。爐之製有辨焉。色有辨焉。欵有辨焉。取其製式之美者。宜書室。登几案。入賞鑒者。如魚耳爐。獸耳爐。乳爐。百摺彝爐。戟耳爐。天雞彝爐。方圓鼎。石榴足爐。橘囊爐。香奩爐。高足押經爐。以上諸欵。皆上品賞鑒也。角端爐。象鼻爐。獸面爐。象頭爐。扁爐。六稜四方直脚爐。漏空桶爐。竹節爐。分檔索耳爐。馬槽爐。蓋几爐。三元爐。太極爐。井口爐。以上諸欵。品格卑俗。雖屬宣鑄。皆下等物也。今市上所售者。求一下品物。恒不可得。率多以僞亂眞。魚目混珠。殊難辨認。爰作「宣爐辨」。以供世之愛好宣爐者。用資參攷云爾。

（上）論製

宣爐中如魚耳戟耳押經等爐。多有鑄耳者。蓋宣爐之式多倣宋磁爐式。中有身耳遙近。施鑄無隙地者。乃別鑄耳。用洽釘八分寸者。始合也。釘耳多僞。宣爐鑄耳不稱者。毀去更鑄。十不一存。所如有魚耳挺耳等爐。眞宣銅者。尤爲難得。故僞造者。但能作釘耳也。

（中）論色

宣爐之色不一。倣宋燒斑色者。初年色。倘洽永樂爐。製茶末年色。比本色愈淡。銅質愈鍊。故後人評宣爐色。有五等。謂栗色。茄皮色。棠梨色。褐色。而以藏經紙色爲最。金色者。次本色。爲其掩銅質也。蘊腹以下。曰湧祥雲。蓋口以下。曰覆祥雲。雞皮紋者。覆首色火氣久而成也。速如鵝皮縐之實無蹟。本色之厄有二。一蠟茶之厄。有擦斑厄時。尚有取本色眞爐重加燒斑。近有磨新厄遍求。銅質之厄。取本色爐磨治一新。至有一處且齊者。

（下）論欵

宣德爐欵。陰印陽文。眞書『大明宣德年製』。字完整者。平滿。與爐色相等。非鑿刻雕而成。斜影無深淺者。或僞造者僞佳。宣爐眞而好者。有無欵識者。乃選呈樣爐者。宣德爐欵者最佳。成。不敢鑄欵。呈上准用方鑄欵。其如皆特精。流傳至今。遂謂有欵易售。取宣銅別器欵色配者。鑿穿嵌入。其縫合在欵隅邊際。但從覆手審視。覺有微痕。按博物要覽云。宣銅蠟茶鎏金二色最佳。蠟茶色以水銀浸擦入內。熏洗爲之。鎏金以金鑠爲泥。數四塗抹。火炙成赤。所費不貲。豈民間可能彷彿。

宣爐惟色不可僞爲。其眞者色闇然。奇光在裏。望之如一柔物。可挹掐。然迫視如膚肉內色。蘊火熱之。彩爛善變。僞者外光奪目。內質裡疏槁然矣。

宣廟欲鑄爐。問鑄工。銅何法煉而佳。工奏煉至六。則現珠光寶色。上曰。煉十二。鍊已條之。置鐵網篩格。赤炭鎔之。其銅之精萃者先滴。則以鑄爐。存格上者。乃銅之查滓。以作他器。

又娓古錄云。宣德時。兩宮火藏金流入銅中。鑄而爲爐。故後世僞造者不能及也。——於義縣知足廬。

◇編◇餘◇閑◇話◇　上元觀燈（七）（小天）

▲談談十五年前的元宵節

此聲秧歌。限於舖規。有一定場所玩耍。不能至街中游行。其在街中游行者。一部爲軍隊所辦。一部爲商民所辦。軍隊所辦者。有北大營步兵一百零八團與大南門裡工程營之地上秧歌。小河沿軍械廠亦辦高蹺數次。因于元宵節必至張作霖帥府與與樓湯玉麟公館叩節。故服裝角色。均特別選擇。加以人人欲求長官家屬稱贊。無不大賣力氣。此時各人頭面上。已經有小型燈泡。但爲走場美觀起見。內裝電花燈甚多。人各一盞。燃燭其中。紅紫綠藍。上下引搖。於炸炮齊放中。疾走『四面斗』『八面風』陣形。男女各角。穿插扭擺。有條不紊。極合歌舞章法。並因是年適在『直皖戰爭』之後。亦奉派得意之秋。一切爆竹秧歌。均予弛禁。自再客居省垣以來。煙火盛典。昇平景象。恐無出其右者。

商民所辦秧歌以回回營舊平康里及大東關某公館所辦者爲佳。除回回營地上秧歌扭唱不凡外。平康里之高蹺。有平津雜藝。某公館之高蹺。有海城拔風。惟以觀者幟巷。入山人海。擁擠不堪。而一般無知丘八老爺挾戰勝餘威。手持皮帶。遇人便打。每一喧擾。則鑼鼓即停。未免美中不足。今日滿洲國軍。無此習氣。然欲平安而看秧歌。則未知秧歌果在何處。是亦今昔所不同也。（未完）

懷劉松山龍沙（梵孫精舍）

夢華日夜水東流。生羨王休物外遊。（謂堯方）向火乞兒人正熱。拈花拜佛我何求。蕭條詩案歲株守。老大滄縣感浪浮。憐汝攜家窮塞上。一簪無計賭千愁。

上靜菴夫子（用堯方韻）（吳穎賓）

白雲天半結茅屋。一鶴一琴蕉葉服。琳瑯萬卷坐書巢。元信不事家人蓄。敗麵時出金石聲。皓月清風此樂獨。編創史乘追馬班。鑽研義理宗朱陸。昧道守眞天地心。息陰枷鋸詎惡木。憶昔譜貫示準程。抗志希古戒求速。千秋一瞬忘霜侵。斯文價重寧肯鬻。周締筋骨當運變。此意豈可尋常目。飢溺爲懷念斯民。欲驅天下恐食肉。入山好聽松柏吟。何必哀絲與豪竹。

幸運（綉石）

我卒承認我是一個幸運者。我是對於環境很滿意的一個青年。但我的環境是否能令人滿意？這倒確是疑問。當北風怒號雪舞漫天的當兒。何妨悽燈悽火。呆着無事的時候。將牠剖解一下呢。說來話長。

我是一個飄流者。也曾去過所謂『黃沙白草無人煙』的龍江。遊過黑水滾滾的黑河。萬遊極荒。背離鄉井。終於前年秋天狼狽的跑回來。我的家庭雖說不到『貧無柴炊無米』那樣窮。但是受農村破產影響。生活上不無拮据的現象。換時度勢終難敷衍下去。所以職業問題無時不在憂慮中。

家居無事。寫幾封信。把近況告訴各方友好「刻己倦遊歸來。賦閒家居。嗣後一切信件請投盖平××處爲盼云云」大致是這樣的。

「快得很。未過三天接來一封信。是由奉天省署寄來的。內附一封薦信。薦我爲盖平警務局翻譯。信尾說。『萬里家山歸夢杳』誇好自爲之』等語。將所學的日語。全被驟雖似的光陰。剝奪淨盡了。

但是對這位好友。該怎樣感謝。可是在我回信中。眞找不出來。一個謝字來。我以爲。這一的朋友」我居然有一個。這層使我很可自豪的。也是我生命史上最光榮的一頁。

在高呼裁員。勢難引用新進的聲浪中。拼命推荐。結果。得濫竽省署。月給雖僅僅三十五元。在傍人也許嗤之以鼻。在不學無術的我。實在覺着百二十分的够勤了。

尤堪自慰的。就是和推存我的。這位朋友同在一系辦事。以竹馬之小友。作幄幕之同僚。案牘惟敲。其樂蓋可想見。什麼。不能辦事。任職不忠。奉職無狀。以及遲到。早退……等等主官對屬下之考語。在我是聽不到的。該多們幸運呢。但是。濫竽。素餐。是不得辭其咎的……

一九三五年。在舊曆年的尾聲中。悄悄走過去。可是一九三六年的幸運依然在期待着。

雜說　如何可以博學（下）（寶泉）

於是在『無可爲』。『無所爲』之下。就感到了這第一種『時間上的無聊』。假使一方面感到了這種無聊。而更能借書本或其他的活動來消磨。像杜預的『左傳癖』以及孔子雖無所聞名而不失爲博學一種的事實。那就爲了杜預和孔子雖在某一種時間上感到了無聊。但動作上。像杜預的『耽思經籍』孔子日常那種使門徒們感到的一種。（子不語。怪力亂神）這些就是證明在時間上雖蒙了無聊的侵襲。但在動作上。却並不無聊的。對於那人的品。也就不至於表現出那無聊的結果了。能這樣。就是可由無聊而養成了博學與博學之士的可能的事實。

晉書上還有在陶侃列傳中所記的那一則故事。現在可以引證出來說一說的。『侃在州無事。輒朝運百甓於齋外。暮運於齋內。人問其故。答曰。「吾方致力中原。過爾優逸。恐不堪事。」其勵志勤力。皆此類也。』

陶侃。「在州無事」。是時間上的無聊。（過爾優逸。恐不堪事。）而（輒朝運百甓於齋外。暮運於齋內）。爲「致力中原」的準備。這就是在動作上不願有有無聊。以後像列傳中要記着的。「侃遺令葬國南十十里。故吏刊石碑畫像於武昌西。侃在軍四十一載。雄毅有權。明悟有決斷。自南陵迄于白帝。數千里中。路不拾遺」這就是在人品上。最後表現出其並不無聊的另一事實了。（完）

別錄　關于「家訓」（二）（知堂）

我常想。一個人做文章。要時刻注意。這是給自己的子女去看去做的。這樣寫出來的無論平和或激烈。都才够得上算誠實。說話負責任。謝在杭的五雜組卷十三有云。

『今人之教子讀書不過及科第耳。其於立身行己不問也。……非獨今也。韓文公有道之士也。訓子之詩有一爲公與相潭潭府中居之句。而俗詩之勸世者又有書中自有黃金屋等語。語愈俚而見愈陋矣。』這也可以算是老實了話。却又要不得。殆爲善之與怙惡亦猶過與不及歟。

陶集中『與子儼等疏』實是一篇好文章。讀下去只恨其短。假如陶公肯寫得長一點。成一兩卷的書。那麼這一定大有可觀。顏氏家訓當不能專美了。其實陶詩多說理。本來也可抵得他的一部語錄。我只因爲他散文又寫得那麼好。所以不免起了貪心。很想多得一點看看。乃有此妄念耳。顏氏家訓成於隋初。是六朝名著之一。其見識情趣皆深厚。文章亦佳。趙敬夫作註將以教後生小子。盧抱經序稱其委曲近情。纖悉周備。可謂知言。伍紹棠跋彭兆蓀所編南北朝文鈔云。

『竊謂南北朝人所著書多以駢儷行之。亦均質雅可誦。如劉勰之文心雕龍。鍾嶸詩品。酈道元水經注。楊衒之洛陽伽藍記。斯皆篇章之珠澤。文采之鄧林。誠使勒爲一書。則此編相輔而行。足爲詞章家之圭臬。』這一番話很合我的意思。就只漏了一部顏氏家訓。伍氏說六朝人的書用駢儷而質雅可誦。我尤贊成。韓退之說起八代之衰。其文章實乃虛驕粗礪。正與質雅相反。即盤谷序或送孟東野序也是如此。唐宋以來受了這道統文學的影響。一切都沒有好事情。家訓因此亦遂無什麼看頭了。（未完）

舊京舖面的粧飾（二）（儒丐）

靴、帽、網、頂、荷包。這是當年舊京士大夫不可少的用品。所以這些店舖不問門面大小。一律都是很雅飾的。頗具古典色彩。自然靴帽網頂。都把樣本畫在招牌上。可是顏料以及彫工畫工。都十分厚重。沒有暗敗褪色的。講究的高等舖面。都薈集在鮮魚口。次路的都在荷包卷內。這荷包卷。大約不及五十歲的人。都不會見過了。他是圍了正陽門的甕城。作一個圓形的市場。以售荷包爲專業。故名荷包卷。如果北京的公共市場想要溯其起源。自然當以荷包卷爲濫觴了。

現在北京沒受時代洗禮的舊時鞋舖。惟有煤市街。全盛齋一家了。其餘大都喪失了舊時面目。

餑餑舖茶葉舖藥舖和門臉。全是很講究的。小西四牌樓仁堂。無非是取了那樣一個形式。舊時的門面。實在是費了不少的工。因爲北京的木刻和彩畫。都是世界聞名的。一圓檯木匾門。西洋人都出極大的價錢買。舊門臉的雕活。將要絕跡了。

餑餑舖的門戶。一律都是屛式。迷帳雕的十分玲瓏。飾以金彩。簷下圍以朱欄。作出種種圖案花樣。椅子也是木刻的。施以彩畫。形式不一。好象代表他們的點心有這些奇巧的樣式。匾額是木質。正中鋪名。兩旁大都是滿漢字點心名目。也最得用幾個鐵字。最好的一件木活。不用說刻工。單說用金來貼。也眞得用幾個鐵了。

餑餑舖的粘合。最講究不過。拔底擠灰。施以朱色。又用巧筆。在朱地上彩畫種種花紋。堂皇富麗。無與倫比。屋內架柱。墻壁。也都施以彩畫。至於盛點心的器具。都是朱紅的櫃子。和盒子。還講是古典舖面。再過幾年。恐怕一家也沒有了。

無線電

二月十二日（星期三）奉天放送局

午前

六點卅分　（新）滿語建國體操
六點五十一分　（東）日語無線體操
七體十分　（連）日語報告氣象
七點十五分　（連）滿語講習
七點四十分　（奉）簡易日語講習
八點十分　（連）日語音樂唱片
九點二十分　（連）日語榮譜
十點　（奉）日語家庭講座
十點五十九分　（東）日語時報
十一點四十分　（東）日語新聞
十一點五十九分　（奉）滿語時報

午後

〇點二十分　（奉）日語新聞
〇點卅分　（奉）日語有聲影戲（活動寫眞）附屬地平安座中繼
一點　（連）滿語戲劇　唱李過禁　玉堂春胡琴穆薛禎　貴妃醉酒南胡王振泉
三點　（東）日語新聞
五點　（東）兒童時間
（奉）日語新聞公示事項
五點二十分　（連）兒童新聞
五點三十分　（奉）滿語新聞公示事項節目予告唱片
六點　（東）日語新聞
（奉）日語公示事項節目豫告
六點二十五分　（新）滿語政府公報
六點卅分　（奉）滿語國民時間　滿洲國協和會奉天省地方事務局崔世鈞　滿洲國協和會之組織及其工作
七點　（東）日語管絃樂——至九點以前
九點　（新）滿語演講
九點卅分　（連）滿語戲劇　烏龍院　豪明國劇研究社社員
繼續（奉）滿語公示事項天氣　賣兒節目豫告

經濟市況

午前　八、三〇九、四〇二〇、三五　一〇、四〇
午後　〇、〇二二、〇〇二、五〇三、三〇

九星日鑑

舊正月十二日　二月十二日

水曜　甲子　先勝　收　尾宿

▲一白之人、從前所有計劃、整齊籌備、宜於辦事、丙丁庚吉、▲二黑之人、依活敏的活動、難事亦可達成、甲乙丁吉、▲三碧之人、此日易生齟齬、然因信用、可打開難局、丁庚辛吉、▲四綠之人、今日辦事、決非滿足、忌旅行、工程、開幕、乙庚辛吉、▲五黃之人、若辦無理事業、爲將遭大的失敗、甲丁庚吉、▲六白之人、不失誠意、以和合爲旨、必受援助、甲乙丁吉、▲七赤之人、今日盡自己之責任、而無惰怠、則諸事安全、乙巽丁吉、▲八白之人、熱心精勵、必招幸福、宜於進取諸事、甲乙丁吉、▲九紫之人、大道唯一、誠意幹去、則免過失、但注意患病、乙庚癸吉、

回家（魏晶圖）

在臘鼓頻催的聲浪中。傳給了我一個消息說是『新年到了』！舊例的年假。是由年前二十八日到一月五止。在這個期間內。自然是停止辦公了。被衣食所驅逐的我。不禁觸動了年末思親的念頭！正好利用這個時機。回家去看看我的年邁老父！心中稍一涉想到這裡來。腦海中頓時起了一幕滿漾。不覺的我神靈兒便渺渺茫茫的到了我的故鄉！彷彿是看見了我的父親。立在村外遙望他這經幾液波半年未回家的。飄零兒子。於是我便固定了主義。拒絕了同人的挽留。便向回家的大路上去老去。受有『奔家心盛』的神靈支配底我。在那延長四十里的山嶺連橫底羊腸小路上。高一步底一步的去奔馳。分毫未感覺出幸苦來！含有春意北風。好似特意送我歸來一般。在背後徐徐的催着。那快綠入翠藍色的遠山裡去的太陽。在那可愛的態度中。表獻出似說『陪你到故鄉我要休息去了』似的留戀和笑來。遙遙地在那荒涼的海濱望到了我的故鄉！炊烟一縷一縷。直上在黑森森的樹上。環繞成的漫雲。彷彿是念。『這是你可愛的故鄉。你的唯一愛你底老父正在門外盼你呢』！的幾個字兒似的。我的腿。好似上足了馬力一般的機器。特別的加快！在荒僻而寂寞的山村。家家門首。都貼得紅紅綠綠的。十分好看。足以表獻出豐年的預兆和太平的景象！我無暇領略一切。兩步併成一步的。步入我那依舊柴門。餓得東倒西歪的小狗。汪汪的吠了一聲。好似說！『晶回來了』。立時使在半碎的玻璃窗上。射透了父親一雙慈愛的視線。在未等父親轉過身的當兒。我已竟到了他的身邊。父親是快樂極了！一句話兒不說。只是望我笑。在堆滿皺紋的臉上表現出來。十二分的快慰！啊！父親的鬚眉都白了！父親的行動遲慢了！父親的脚步聲重了！唉！父親的年紀是老了吧！的確父親果然是老了呀！我現在算是二十歲的人了。分毫不能成立。虛過了二十年的好韶光！瞑棄了寶貴的黃金的時代！將何以對父親教養的苦心！在人靜的時候。每每會發生一種忐忑不安底想——不覺得新年已竟過去了！一星期的假期也衛一般的逝去！受衣食所驅駛的我。是不能永久在家庭中。（未完）

大西關大街　天光電影院　鉅片之府

時間價目　二點二角　五點三角　八點四角

今天日夜開演最後三場

勇猛雄獅、幹獻美人膝、美人小島、生入鬼門關！

蛇蠍美人

陳燕燕　張翼　主演　梁賽珍客串

人非蛇蠍而流毒如蛇蠍　事非眞有而情理則眞有

明天開演　捲土重來　胡蝶主角「空谷蘭」

本片在上海開演以四十天客滿打破新紀錄！

名譽担保　百看不厭

四經路七緯路　蓓麗電影院　開演時間　每日•二時•五時•八時•三場

秋扇明燈

最末一天　黎莉莉主演　••聯華公司得意作品

好片自有公評。無須誇大宣傳。無須說是巨片—

滿院選片素來負責。宣傳尤不敢亂自誇張—

滿院是巨片之府嗎？不—我們只敢說—努力爲諸君服務

價目　優待票樓下……二角　樓上……三角　普通票樓下……三角　樓上……五角　學生小孩及有本院紀念章者聯優待票

注意

明天開演　曲藝團　片中有…美人魚、三頭青蛙、双頭狗熊、世界第一長人體、重五百餘斤的婦人、鬍鬚女人……千奇百怪洋洋大觀！

不日開演　人人盼望的　胡蝶主演　再生花　注意演期

保符盧　初次成功作品

天一公司一九三五年度出品　最努力的結晶

海葬　十六日開演

南市場　東安電影院

今日開演　摩登女子歷險記　金星影片公司出品

主演　王引　徐素貞

時間　下午二時至四時　下午五時至七時　晚間七時半至九時半

票價　正廂……一元……五角　樓座……二角　池座……一角

☆建國紀念日　今晚十一日

紀元節奉祝舞蹈會

逢此佳日　務臨斂場

本夜將奉贈　微末之記念品

斯塔跳舞場

防疫病•瘋犬病狂犬病•皮膚病•耳斷•尾斷•術

矢野愛犬病院

奉天萩町一七　電話四〇七六番

國際運動場關西

獸醫士　矢野勇喜

破天荒之聖藥・治療梅毒服用歐斯新益散

破天荒之梅毒聖藥
內服用新六〇六片
歐斯新益散

我社經多年之苦心研究、此次始創製一種內服用新六〇六片歐斯新益散、較注射用六〇六勝強百倍、萬試萬靈百發百中真有藥到病除、其効如神之功、故到處俱得讚嗣多蒙愛用又辱承斯界之博士權威者推奬、該藥之効果偉大、絕無副作用、顯非他種藥品所能及者已證所實驗報告、實爲本社之光榮、閣下今如試用一回、即知新昔之非謬也

特長
一、內服用歐斯新益散較注射用六〇六不痛而且効力偉大、
二、內服用歐斯新益散可以隨時隨處自單能服用且無危險、
三、小兒容易服用、
四、梅毒豫防、阿密巴赤痢、發疹等症、最有特効

包裝
二〇片 金一圓
五〇片 金二圓三十錢
一〇〇片 金四圓

各地有名藥店皆有出售
【奉送說明書】
發賣元 東京市日本橋區室町二丁目 萬有製藥株式會社
滿洲國代理店 大連市浪速町 日本賣藥株式會社

可以完全治癒！

OSNEOSAN

專門
修理・唱機
鐘表・眼鏡
美利時計
小西關大街天大井沿路北

全治水
東京 尾澤監製

皮膚病第一靈藥
本堂監製馳名頑癬藥全治水。是集諸獨特之秘方。他家不備之聖聖也。專治乾癬濕癬。陰囊濕疹。蛇皮魚鱗癬瘡腫疱等一切頑癬。疥癬及白斑風諸症此藥塗擦不過五六次而全治。雖多年惡癬亦能斷根。無論男婦老幼百試百驗。靈妙神奇。此藥專治以殺虫消毒爲主。藥効神速。試頑癬第一之靈藥。前代未曾有之仙方也

全治水藥價、二角、三角、五角、一圓、二圓、各埠著名藥房均有代售

時請指明尾澤全治水本堂製藥關王樓及麟商標記錄同標藥類似藥流行商標注目
東京市神田區神保町三丁目四(九段下大通)
總批發處 合名會社 尾澤商店

路玲牌牙膏
路玲牌牙膏係依照新式科學方法選川最良材料製成爲極保護牙齒絕有効力之超等牙膏裝置於精美之錫筒內既然非常衛生而且又極其經濟數人合用或旅行携帶均極爲便利因此路玲牌牙膏之銷路極爲廣汎也

花牌 註冊商標
路玲粉
認明本牌謹防假冒
保肌路玲粉品質最優秀效用最顯著每日用少許擦手臉則能使皮膚美艷光澤

奉天代理店

痒 痔 痛 痔 歐賽蘿治 痔 藥

註冊商標
淋病 白帶下
岩里
別府淋藥
岩里天然堂

奉天警務廳化驗
瀋陽警務廳註冊
家庭常備聖藥
老君丹
本城外埠各縣鎮均有代售處

主治
男女內外兩科。流行時疫。吐瀉赤痢。胃病。肺病。吐血。頭眩。婦女。經血病。小兒。急慢驚風。食積。
大瓶大洋五角 小瓶大洋三角
本局備有詳細說明書函索即寄

奉天商埠地一經路來鮮里
老君丹藥局總批發處

奉天警務廳化驗
瀋陽警察廳註冊

專貼風寒濕痺筋骨痲木腰腿痛肝氣不舒胃脘脹痛五積痞塊男子腎寒疝氣婦女經血不調赤白帶下癥血腹痛症

雙層麝香化積膏

本膏經官化驗發給許可在滿洲國境內獨一無二各埠代理店及惠顧諸君尚祈注意招請代理酬勞從優欲願函洽

優待函購 不加郵費 每份壹圓

奉天城內中街東首路南
德潤堂藥局啓

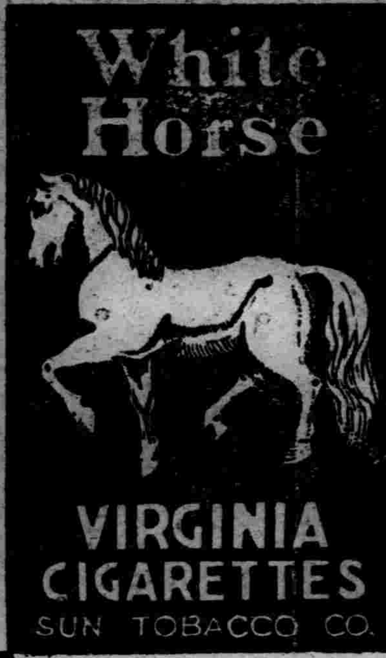

新出品
白馬香煙
品質優良
氣味清香
吸此煙者
人人贊揚
十枝金票 大洋五分
奉天太陽烟草公司出品

管保
現在江魚的時節、煮炒紅燒都好、但是不可忘記加些味の素
管保備吃一番頂好、酒也可以多喝

味の素
(味之素)

(C—459)

皮膚病新藥
妙治水
脚氣的特効
總經理奉天小西關
大同大藥房
各國有名藥廠特有 發

強烈殺鼠劑
猫イラズ
防備黑死病
即時鼠族殺滅

黑死病（俗云老鼠瘟）爲最可怕的一種傳染病乃世人所知者也最好要用殺鼠劑可將傳染病之媒介老鼠殺滅以絕其後患
今有二十錢之殺鼠劑就能有殺除百五十隻老鼠之力量

成毛商店

NEO Pedinal

嗎啡・鴉片・海洛英
速斷癮新藥
新北地那兒

【特長及適應範圍】
鎮痛、鎮靜、鎮痙作用迅速如火、對胃腸無障及習慣中毒之性全無、且長期使用、毫無增量之必要、故以少量能治嗎啡、鴉片、海洛英等之中毒症、可謂新種戒除療法、最適最良之新藥也

【用法】
一回一cc一筒注射於皮下或筋肉之內

【包裝】
注射液、一cc一〇管盒、一cc五〇管盒、二五cc瓶盒、三〇cc瓶盒
藥片、一〇片子盒、三〇片子盒、一〇〇片子盒、二〇〇片子盒

【主要特約分售店】
奉天 井上誠昌堂
〃 佐藤廣濟堂
〃 大同藥房
〃 新々藥房
安東 登泰藥舖
鐵嶺 谷口十字堂
開原 三茂洋行
〃 太田東亞藥房
四平街 岸同生堂
公主嶺 足立藥房
哈爾濱 叔井泰昌堂
〃 旭昇號
〃 山本長壽堂
〃 大塚日進堂
新京 井上誠昌堂
〃 東洋大藥房
吉林 林盛堂藥房
〃 松濤堂藥房
圖們 濱崎藥房
新井藥房
遼陽 安達藥房
鞍山 東鄉藥房
營口 同天堂大藥房
錦州 協和大藥房
承德 承德大藥房
大連 滿洲上藥房
旅順 官竹藥房

其他各埠藥房均有分售

安東省下警備力統制 協商會議開幕
首席指導官八十餘人出席

【安東】安東省下之警備力統制協商會議、自十日午前十時、在滿洲街總商會樓上、於軍側、第一軍管區顧問川崎中佐、小山主計正、武田大尉、別川少佐、省公署側王省長、軍司令部管理中佐、軍政部小官總務廳長、連警務廳長以下關係各科長、並各縣縣參事官首席指導官等八十餘名出席之下開催、關於警備統制一般說明(川崎中佐)警察隊其他邊要領、(別宮廳長)關於警備統制軍政部之說明(武田大尉)警察隊移管處理要領、(連廳長)有詳細說明、正午休憩、自午後一時再開、由小山主計正關於警備統制經理事項、由磯谷囑託關於諸問有所說明、入於懇談、四時散會、

第二日會議 各種要目

安東省下警備統制協商會議第二日、自十一日午前九時半於總商會樓上開催、而本日當紀元節、全員行遙拜式後、關於左記之各項目、
一、治安隊移管時之集合場所決定之件、
一、治安隊移管日時並當日之行事之件、
一、治安隊之配屬並經理之件
一、兵器彈藥之移管方法、
由省公署大林警務科長、有詳細之說明、正午休憩、午後由連警務廳長、有注意及指示事項、其以移於關於警備統制之質疑應答、懇談、午後四時頃散會、

附屬地兩次火警

【安東】本埠附屬地、於八日下午、連發生兩次火警、一損失較輕、一損失頗重、兹將調查失慎梗概、誌之如後、
一、附屬地一番通、六丁目住戶王子雲家、於昨日午後五時許、因灼炕過多、致爾失慎、發生火警、幸發現較早、經消防隊一陣猛救、將火撲滅、未致釀成巨災、損失僅十餘元之譜云、
一、附屬地二道橋、大和橋八丁目、木炭商吉田三郎、於下午九時許、不知因何失慎、發生火警、火光冒出、甚爲猛烈、日滿消防人員、將卸下救火衣、聞此警耗、復又趨車赶到、經一番灌救、約一

永井廳長 今日赴京

【齊齊哈爾】已應諾就冀察政府財政委員會顧問之永井龍江省總務廳長、現已決定於十二日、以一個月間新京出張之名目、由空路赴京、推測該氏抵京後、與要路行種種協商後擬赴天津云、

各機關照常上班

【遼陽】月之七日爲舊正十五日元宵佳節、本邑闔市商民均各懸燈結彩、慶賞元宵、各機關亦於是日、循例放假一日以資休息、同慶昇平、本日已是節去假滿、各機關遂一律上班　照常服務云、

五股帮匪合集 警匪激戰一幕
鳳城警察隊壯烈犧牲

【安東】九日午前六時頃、鳳城縣警察隊第二中隊、於同縣第二區刀嶺溝、與匪首和義以下三四十名遭遇交戰中、因有閻生堂以下四匪首合股之匪閻百五十來應援、警察隊陷於苦戰、交戰二小時餘之結果、有分隊長劉巡官以下班長二名警士三名戰死、行方不明三名、重傷二名、拶急報之安東〇〇隊川田隊長以下〇〇名、安東縣警察隊張局長以下百四十名滿洲國軍八十名、急行現地、使閻以下多數負重傷、將此擊退、
又訊向安東鳳城縣出動中之安東縣警察隊百四十名九日午後六時頃、於鳳城縣第二區保家溝、遭遇閻生堂其他四匪首之合股匪百六十、激戰結果、擊死匪八六名、使匪首閻生堂以下五名負重傷、奪還人票五名、將匪擊退、

渤海灣內 冰厚八呎
結冰調查隊歸來

【大連】爲調查渤海灣一帶沿岸結冰實況、於本月一日、由大連港出發之滿鐵、關東軍駐滿海軍部、鐵路總局等調查隊、一行十二名、近已調查完了、九日午后四時、搭滿鐵碎冰船奉天丸、歸回大連、該調查隊此次之調查、不特征服渤海之氷塊、而於港灣之施設海上之運轉輸等、均獲得貴重的參考資料、據一行中的滿鐵谷川技手談稱、
渤海灣之結冰狀態、實出行想像以上、並僅一日通航程之葫蘆島、今竟需時五日之久、又島灣中均氷結一呎半厚、而葫蘆島附近一帶、氷層最厚之部分、竟有超過八呎以上者、故今年之結冰、在渤海灣一帶觀之、爲數十年來所未有之現象、但此次之調查、對於今後港灣之施設、尤北葫蘆島築港計劃上、誠屬一項貴重之參考云、

商工界景氣尚佳

【西安】西安縣城廟商工各戶之習慣、一年盈虧均在舊曆正月十五日以前大核算、得利者對於僱用柜夥、擴充營業、購置貨物、均有發展之氣像、得利無多者、對於以上各項、僅可按步就班不能擴大、不得利者、雖不能即時歇閉、所有僱用櫃夥、以及他事項、均須縮減、至於虧賠者則於舊曆十六七日即不能開市、而作歇業之表示、辦理善後、現在西安城廟各工商業者、十九開市、確無不景氣之象徵云、

壺盧島工人 隨增隨減

【錦西】壺島裡開工消息、早即傳來、今已實現、今春決計着手建築、包工各組、已先發來島、刻下因未動工、故工人僅幾百人之數、修築臨時碼頭、然以工資拖欠、來者即走、是以增減無定云、

鴨江冰上通行 應特別注意危險

【安東】自鴨江結冰後、安東新義洲間、每日往來人等、多由冰上通行、取其捷便也、近日大地溫度增高、冰稍有融解、而鴨江兩岸間之江橋、附近所結之冰、亦有一部份融解、已不堪人踐實、聞日前有三名鮮人、由該處走過、不料江冰忽解、三人均墮入冰窟中、幸近岸水淺、未遭滅頂、剎一般履冰過江者、咸有戒心、不敢再冒危險、均得由鐵橋上通過云、

各地方瑣聞

▲偷面袋未遂
【龍王廟】商埠繁榮、種種奇聞、時有所見、現有一農夫年在五十以上、於此歡天喜天之新正中、竟而異想天開、大施妙術、假充善人、於衆人不備之際、竟偷了面袋十餘條、飛向邑外逃去中、被失盜者追至、該老頭被獲、無策應付、大哭一場了事云、

▲馮署長請假
【扶餘】第七署署長馮鴻遇自任職以來、三年之久、屢奮卓著、百廢俱興、處事磊落、從無額外勒索之事、商民愛戴有口皆碑、溯自去歲、胡匪襲擊七署之時、馮署長又特別出力、率警士三四名、擊走胡匪三十餘人、署中槍械、賴以保全、地方亦賴以安然、不意該馮署長倦鳥思歸、忽萌退職之念、已於去臘辭職歸田、商民挽留無效、遺缺以六區崔學調充、聞崔某碩學博儒、今此以後、對於警政地方事更能加以整頓也、

▲站長設賭局
【錦西】幸山路陳家屯、車站站長及警長、近因舊歷新年商民閒暇、各機關放假之時、在該站長寢室、設立大賭局、凡肆九賽局、無不應有盡有、每日派遣特務員、按家邀請莫活錢者、勾引一般賭徒、恒徹夜不散、騷擾害地方治安、無人過問、未知當局有管理之責者、亦有所聞否、

▲查獲私煙館
【安東】本埠專賣署、對按查私土、特別認眞、每日出動毫不蔭懈、已往被其搜查者已有多起、茲悉該署之一人員於日間在東坎子、搜查私煙館十一家、一將切煙具、的帶署沒收云、

參加東邊大討伐 警察隊先後凱旋
同僚等事站相迎

【大連】安奉線南北山匪賊討伐中之警官隊、大連小崗子警察署員一行、夕我巡查部長率領之下、九日午后七時十五分凱旋抵大連、崗谷小崗子警察署長及留守署員、並各出發警官之家族、均皆到站歡迎、關東局警察官、參加東邊道匪賊討伐行之大連警察隊中、大連水上警察署今野警部補率引一行、於九日午后十一時十五歸連、
爲參加東邊道匪賊大討伐、由旅順警察署選拔之勇敢警官一行、神崎警部補率領之下、在氷天雪地中、重大任務已行完成、業於十日午前九時、凱旋旅順云、

縣署招開 度量衡會議

【敦江】本邑縣長崔作智參事官高井虎雄、茲查新度器施行年餘、一般商民仍用舊式權度、較爲捷便、該縣長參事官、爲提倡新式度量衡、以資商民普通應用起見、於月三日招開全縣商民度量衡、會議二小時之久、結果飭令、農商兩會、尅日調查、商民需用新度器數月、造冊具報、以憑查核、而資轉請領購云、

建國四週年紀念 省署準備各行事

【錦州】滿洲建國、轉眼四週年、庶政超於正軌、國基日益堅固、在此本週年紀念期、是以錦省公署、於日昨由徐省長以下各廳科長等、招開慶祝準備會議、積極籌備、各種行事、執行儀序、容爲續誌云、

小崗署檢舉嗎啡犯

【大連】小崗子警察署、於月之八、九、十之三日間、檢舉嗎啡密賣與密造業者、共五十四名之多、十日午前檢舉上暫行告一段落、司法係特假樓上之大講堂、爲臨時的訊問室由係員總動員、開始審問、審問之結果、此五十四名犯人中朝鮮人三十一名、滿洲人十三名、日本人十名、是項嗎啡之需要者、滿日人各約半數、而日人中當然流浪者爲多數、而相當人物者、亦頗不少、至於滿人、則皆乞討之類、此等犯人中、密賣與密造之前科犯居大半、小崗警察署爲一掃管內是等醜類計、今後對於戶口調查行將再加嚴重、以防止彼等之跳樑、更可以防止許多罹亂的犯罪於未然云、

恩藤視學官去省

【西安】西安縣當局令教育責任者、召集全縣境小學校教職人員、開教育行政講習會、於事前呈報奉天省公署教育廳鑒核、教育廳章廳長特派該廳恩藤視學官來西安縣、對於教育行政講習會指導一切、恩藤視學官指示完竣、於九日午后乘四西路車去省云、

本年度來滿苦力 大東公司統制策
與各船行妥相連絡

【大連】來滿勞働統制機關之大東公司、日前舉開統制委員會時、關於本年度來滿苦力統制數、雖然有所決定、但於苦力輸送上最有關係之大連各船行、對於本年度統制方策如無充分之連絡、恐不易收萬全之成果、是以特於九日午後二時、該大東公司大連出張所再度舉開來滿苦力統制有關之懇談會、大東公司方面出席者古木支配人、土屋業務課長、業出張所長、船行方面大汽、政記、阿波、撰浦、商船等、懇談之先、由古木支配人關於本年度對策、行種種說明、船行方面、對於解冰期後之對策及本年度配船計劃等據陳船行方面之意見、雙方毫無隔意的懇談至午后四時半、方始散會云、

柳原隊長來錦

【錦州】山海關國境警察隊隊長柳原氏、茲因要公、於月之八日上午二時一分、由山海關來錦、氏歸關期、約二三日云、

哈爾濱市政公署 募集軍警慰問袋

【哈爾濱】哈爾濱市公署、以募集三萬個滿洲國軍警慰問袋爲目標、目下對準備工作已就緒、茲定於十五日頃、經無線電開催「滿洲國軍警慰問之夕」使一般民衆徹底明瞭其主旨云、

省垣海味店 偷漏關稅妙策

【復縣】此間稅關當局、接得秘招、謂有奉天省城西築行最大海味店同豐慶、及仁義和兩大商號、於新年春節中、會實出翅子燕菜萬餘元之多、然彼之進口貨中、並無此種珍貴物品、因是引起同業注意、及詳細考查、方知該二大商號、爲避免珍貴關稅計、皆暗藏他種粗賤物品中間、運入省垣、總計偷漏國稅、約有數千元之鉅、據聞翅子燕菜之關稅、異常高昂、每斤需數元及十五六元云、

警士被刺殺 兇犯已逮捕

【遼陽】邑城廟警察署、警士李寶章、於七日夜間、在城內四大廟北邊、縣立醫院房後、被人以八音手槍刺殺、於八日早晨、經人發見、當即報告城廟署、請法院淸驗後、警務局與城廟署之搜查隊、及特務警員、遂大肆活動、警網密張、嚴查娼寮旅店、人烟稠密處所以及各門出入行人、均行詳細檢查、旋經搜查警長孫振武在屍場拾得八音子彈殼一枚、呈報警務當局、經指導官命令檢閱警士携帶之手槍、結果該署警士任鳳庫、與苑某頗涉嫌疑、任某已逃往十區、經警署派人追捕、與苑某同時拘禁、現正嚴加審訊、聞被害者之金鐲一個、已經丢失、究竟爲財仇殺、尚不可知、容發表後、再爲詳誌、

刷新人事 不良警士淘汰

【錦州】省下義縣警務局、力謀刷新、決先由警士級、不良者嚴格淘汰、考取採用、業由首席指導官、烏於應募者五十名中、考試結果、合格者十八名、當即於日昨配屬於各分所服務云、

時枝技士已到差

【遼陽】邑縣公署內務局、因現在土木工程事頗繁冗、原有技士、不敷應用、特呈請省署添委技士一人、以備辦理設計繪圖測量督工等事務、業蒙省方照准、於七日特派時枝久雄氏、來遼任事、以專責成、該時枝技士、已到差視事矣、

縣招考通譯到差

【遼陽】邑縣公署於前日佈告、招考通譯、計報名者二十餘人、遂於本月六日午前九時在本署試驗、當面口試日滿互譯、及會話等、現已試畢、評定成績、計取王景山蔣振凱王移安范鐵英等四名、業經正式發表、令錄取者、呈繳履歷書志願書、保証書等、即日到差服務、該經考取均籌備呈交應用文件、以便任職云、

合格醫生題誌

【錦西】本縣考試醫生各節屢誌各報、茲聞經警務當局、檢定合格者、有本街佟紹廷安文周楊普春等漢醫、曹繼先韓淸和等西醫、均屬合格、呈請省署發給許可、照常營業、其他各醫生、恐被淘汰云

吉林警察廳 嚴禁邪術巫醫

【吉林】警察廳、爲對於商民身體健全、破除迷信妄說、以免誤信而遭其害、但市民智俗之深、仍難免有被其愚者、一般無識之民、凡一患病、延請巫醫跳神行術、而求治療、被其貽誤而喪生者、不可計數、查巫醫行術、係爲漁利、不問人道、閒搖惑聽、既爲社會之害、復有碍於文明、前雖令禁、日久生怠、陽奉陰違、屢見不鮮、現該廳爲維持正醫及商民之建康計、嚴令各署注意巫醫之禁止、治病等事、有違者嚴行罰辦、以儆效尤、而期斷絕巫醫邪術、而爲人民之康健、
又吉林警察廳、刻對於各藥店所售之戒烟藥中、含有鴉片質者、一律禁止銷售、而免人民、因用藥而成癮、向各署訓令由警士等隨時調查禁止、一面將各藥店售戒烟之藥調查呈報、以昭愼重云、

吉市政處田賦 接管佈告週知

【吉林】市政處升格之期將屆、一切應行整理之事務、積極進行中、現在吉林稅務監督署、將大吉林市計劃中地域之田賦稅契權、移管該處、該處准函、業經接辦、特行佈告商民人等、以後凡屬於吉林市內管區中之田房租賦契稅等款繳納、完全由本處辦理、地域東圖山子、蓮花泡、臥虎溝、改集街、黃旗屯、八百壠、西石磙子、東局子、巴虎屯等、在大吉林市計劃中地域、並繪圖張貼街巷、俾商民人等、詳細明瞭云、

寫眞說明 滑雪大會
滑雪俱樂部主辦之第一次全滿滑雪大會、九日午後十時半、假吉林郊外北山滑雪場舉行、一時頗極其盛、圖即北山滑雪場全景、

体育欄

花樣滑氷術
弧線：(八)　H.R.YGLESIAS著

自由足的動作—前進滑行弧線剛一出動的時候、自由足自然而然就在滑行足後面推進、等滑到弧線的後半、自由足又到了前面、這時輪到自由足改作滑行足重新畫一條弧線、前進和後退的地位正是相反的、所以後退弧線則在前面推進(自由足『前』或『後』的動作在滑裡的意思是跟滑行足相對的、和進行的方向沒關係)滑行弧線時自由足的地位改換要看滑者自己的意見、但是不外動作要調和、整個弧線所用的力量要平均分配、按理論說、自由足在滑到半圓以前應當放在滑行足後面、實際、前進滑行弧線、自由足應當在滑過半圓少許才擺到滑行足前面、後退滑行弧線在到半圓以前就把自由足帶到滑行足前面、自由足的搖動及和滑行足交錯搖擺應當從容、有些滑者常在半圓附近作疾速的改變是不對的、應當漸漸的循着圖形的進行而移動才好、用外刃滑時、用內刃滑就不同了、自由足和滑行足完全在弧線外面擺動、用內足要交錯放在弧線外面、除非到必要放進弧線內的時候才放進去、放進去以後要稍微靠近滑行足、等滑行足錯過去以後、自由足再放到外面去、圖十二左是右外進的情形、圖十二右是右內進的情形、虛線表示自由足弧綫進行時候的位置、滑內退時自由足橫過到弧綫外的動作尤其應當細心研究、
圖十二(左)右外進(右)右內進A係自由腿經過滑行腿處

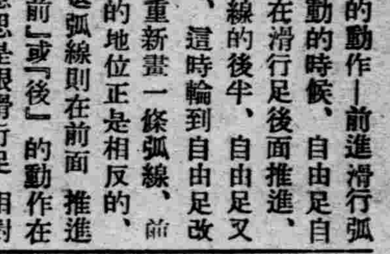

肩部動作幾乎和自由足相合、後肩等到滑了一個圓弧以後變成前肩、準備作另一隻足的推進、
等到一個弧線剛一滑得精巧就應當即刻注意姿勢要記者這句話『所有滑行的新弧線、都是順從前一個弧線、都是順從前一個弧線、假若把這點忽略了、那麼學習正常的交叉向前推進或是向後推進、就很困難、不論是前進或後退、從這隻脚的外刃換到那一隻脚的外刃、在換刃的瞬息間、原來的滑行足要很快的改用內刃以便推進如果用兩足十字推進的方向滑行』圖十三從A滑到B脚在當中的推進都是向着箭頭的、(左圖)當兩隻脚交錯在前面或後面、這種地方很可注意的、初學者忘記他是滑行圓的一段、綫、當第一個推進完了以後、他在第二個推進用相反的方向、其實是應當在一個方向、只有在第二個弧綫的後端滑者和第一弧綫的尾端相反的方向滑動、
就用不着推進的那隻脚換刃

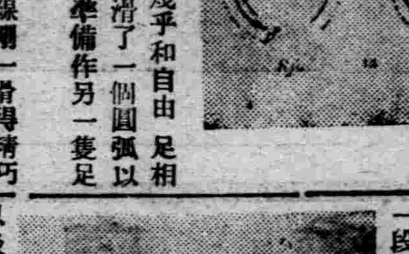

不正確　正確
圖十三

一九三五年的中國田徑賽(續)
十傑表及各項的回顧

高欄

十六秒	林帶喜	馬來亞	星州國際運	七月廿一(待考)
十六秒二	林紹周	上海	青島暑訓	八月十五(平全國)
十六秒四	黃英傑	廣東	全運預賽	十月十二
十六秒四	柳英俊	南京	青島暑訓	七月廿二
十六秒六	李錦泉	馬來亞	菲律華僑運	七月廿一
十六秒八	傅禮禎	舊遼寧	青島暑訓	七月廿二
十六秒九	陳嘉佑	上海	萬運預	五月十九
十七秒	劉長俊		青島暑訓	七月廿七
十七秒	林鼎漢	馬來亞	華僑大會	八月二日
十七秒	趙恩瑞	河北	津萬運會	五月十一
十七秒	蘇廣纖	廣東	測驗會	九月十六
十七秒	楊木和	馬來亞	檳城華僑運	六月廿二
平均成績	十六秒六二		前年平均	十六秒七五

平均成績與最高成績、總算比前兩年長一些、雖然其進步率還是慢、慢、慢!
林帶喜之十六秒、其間疑問甚大、林在全運會決賽得第五名、成敗固不足以論英雄、然林所表現的姿態、決不似能跳十六秒的人、過欄時、其後腿位置甚奇特、類似程金冠之低欄、故記者測其眞正實力、當在十六秒半左右、馬來亞林、李、楊三選手、李錦泉最優秀、楊則體雖高大、速度太慢、
林紹周去歲維持舊觀成績沒有退步、但練習也仍毫不努力、不過記者相信、全運會決賽時、依林與黃英傑之力拚情形觀之、若非場地太劣、十六秒一定可以達到、
黃英傑與柳英俊同「型」輕快流利、可惜就是體高均不足二人的速度與彈力相彷彿、百米均可跑至十一秒半、跳遠均可跳到六米五六十、惟因體重較林紹周歷輕、林之向前躍進的時期、似乎已經虛度了、今後也只可維持舊觀而已、柳的進展也頗有限、惟黃似尚可有爲、但不知平日練習如何?、
陳嘉佑傳說有十六秒一的成績、前年他也傳說有十六秒二的成績、但這都是不甚準確的、其眞正實力、當在十六秒六至十七秒間、
去年沒有一個可觀的新人才出現、除了十傑表諸子外、跑十七秒二者有多人、附錄於下、張齡佳(北平)、林天谷(廣東)、程孟平(上海)、朱文極(上海)、李厚鍾(上海)(未完)

40KM賽 歐會滑雪賽 日竟敗退
芬蘭獲得冠軍

【格爾密偉巴登吉翠十日電】歐會已迎第四日、格爾密休市、頗呈熱鬧、是日滑雪賽舉行四十基羅賽、日陸關戶、但野山田兩氏、共四名選手出場、拚命滑走、觀衆亦努力聲援、然力戰不及、慈於第十二位之悲慘的成績、該賽成績如左、
(一)芬蘭　二時四一分卅二秒
(二)挪威全　四一分卅九秒
(三)瑞典全　四三分零三秒
(四)意國全　五零分零五秒
(五)捷克全　五一分五六秒
(六)德國全　五四分五四秒
(十二)日本　三時　十分九秒

蘇聯體育
老年人滑雪馳行

莫斯科一月十日將有四人自莫斯科至列寧格勒開始一滑雪馳行、回溯一九一一年、該四人於十二日半曾作一同樣馳行、彼時彼等年齡自十八歲至廿五歲、
說現彼等各種行業之中年人、尼掃金、四十二歲、畫家、扎哈羅夫、四十四歲、養魚家、依利扎羅夫、四十三歲化學工程師、高士帝夫、科學教員、已五十歲矣、
在廿五年以前、所有參加此未來滑雪馳行之人皆在運動界中爲著名之滑雪家及經運家、尼姆金甚至爲俄羅斯滑雪選手、現此諸老同志已決意恢復其青年、彼等擬於十日內行經舊路、而不用十二日半、

浪形游泳 女子新紀錄

莫斯科訊云、莫斯科一游泳池、蘇聯新紀錄女運動家格特林、又以三十秒四作五十米之浪形游泳、

仰游新紀錄 二百米四十秒

莫斯科訊云、「索那木」體育會會員波杜拉克、於仰泳五百米賽造成四十秒八紀錄、

375

甯安治安工作班 實施經過

【寧安】縣治安工作班、於一月十六日、改訂系統、編成工作隊、隊長參事官黑田悅二、譯譯庶務股長徐文藻、班分甲乙丙丁、(甲)宣傳班、附設施療班、班長民衆教育館長關晉成、班員協和會辦事員、高守山兼譯譯、北關校女教員胡玉貞、城裡校女教員徐會文、施醫所趙秉章、(乙)警察指導班、附設保甲指導班、班長警察指導官川崎克巳、班員警務股長楊守仁、縣譯譯李春永、(丙)一、集團部落結成班、附設道路及電話施設班、職業指導班、班長財務局長于光心、班員警長齊永和、北關校教員閻景瑞、金融社理事原田直美、二、武器回收班、附設搜索及鴉片栽培取締班、班長警務指導官東滕美、班員東關分所巡官丁福魁、警長張明修、譯譯玄昌甲、(丁)特務班、班長首席警察指導官、種渡伊左衞門、班員警務指導官尾崎養人、警署巡官傳成康、警長袁鳳海、丁金堂開始工作狀況)十七日午後零時四十分、縣工作隊十一名、掩護軍卅一名、第七治安工作班、班長石橋少佐、全副班長佐佐木特務曹長、自動車五輛由縣城出發、三時十五分至東京工作城、一致協力、北氣靄然、十八日赴南湖頭方面工作、沿途過大三家子、阿堡河子、關門咀子、北湖頭、石頭河、湖東岸、三時十五分到松乙溝、全隊士氣旺盛可觀、十九日在鏡泊湖保界、工作開始石頭河子、半身溝、湖東沿、腦嶺子、英哥嶺等處、石橋班長、宣撫詞意、新國家民應覺悟等情、敬老會、六十歲以上者、惠給帽子手袋、惠給民、米鹽紙爆竹等物、招開保甲長懇談會、及赴半截溝子等處工作、晚回松乙溝、廿日午前七時出發、到褚家屯、金家屯等處工作、五時回松乙溝本營、廿一日午前七時出發、赴半截溝大頂子、素家額穆、小沙灘屯柞木台子屯、等處工作、晚回松乙溝、廿二日午前七時出發赴北湖頭、大孤山、大河口、土里額穆、小山咀子、蔣子沿九區工作終了、廿三日全隊凱旋回城云、

實施本年度 產業調查

【安東】本埠縣署消息、實業部爲實施康德三年度、農林產業調查、特將全滿十省分爲十班調查、安東省下應調查三縣份、即爲安東莊河鳳城、該產業調查員、刻已由部份配安預計自二月十日起、亘七十日之間、在省下實施安莊鳳三縣產業調查、朋瞭農村之實況將來促進農村之發展云、

彰武縣城 元宵節形色

【彰武】於古曆正月十三日起、十六日止、本街商會、舉辦太平歌、衣服華美可觀、回民組織獅子會、機房組織秧歌崔祥雲領導、織業公廠高脚大會、花活很多、一仝上街遊市慶祝萬壽無疆、恭賀元宵佳節昇平景象、商號門首、懸燈掛彩、每到晚間、秧歌上街、燃炸放炮、招有一般紅男綠女、上街遊玩、人山人海、擁擠不開、有一二八女郎、在街往來行走、如仝走馬燈一般、有一無賴、不知因何與女郎口角、被禍聲解散、十五日晚十時、義興成燃炸放花、有一鄉下村婦、携代五歲女孩、來城觀燈將女丟失、被東門分所王所長收留、後被他母領去、有一蒙人、年盡古稀、來城觀燈、看見元宵、硬說白丸、一般青年婦女、丟失鞋帽甚多、有一民女、紅繡花小鞋、不知被何人掛在燈繩上、圍觀者擁擠不開秋歌上街、警察維持秩序、非常熱鬧云、

電燈廠電燈免費

【要豐】本邑電燈廠、經理廣瀾清一、現以月之五日、係該廠記念日、茲爲酬謝燈戶、藉彰紀念起見、特於是日起、以一星期爲限、按燈手術料費免收、門燈減價、一般市民、值此便宜機會、紛紛投報請按該廠技師諸員、各個忙於裝插頗感勞碌云、

醫界醫士之概數

【西安】西安縣公署自去歲奉令辦理、漢醫、西醫漢西各藥商、醫院、新舊式產婆、以及齒科等各項註冊事項、刻已辦理完竣、至康德三年一月末全縣、漢醫一百三十九名、西醫三十七名、漢藥商一百零五家、西藥商十家、齒科四人、新式產婆七名、舊式婆八十五名、醫院共十六家云、

西安縣當局成立 行政訓練所

【西安】西安縣當局、因注重行政人員起見、特擬定成立行政人員訓練所、招收甲乙生兩班、甲班二十人、乙班十人業經呈請奉天省公署備案中、茲將行政訓練所暫行規則詳誌於左、一本縣爲訓練養成地方行政基礎人材、設立西安縣行政訓練所、二行政訓練所、置左列職員、所長一人、由縣長兼任、副所長一人、由參事官兼任、教務長一人、由內務局長兼任、教員若干人、由縣公署各幹部職員、及城內各校長兼任、書記一人、由內務局僱員兼任、三所長綜理所務監督所屬職員、有事故時副所長代理其職務、四副所長補佐所長綜理所務、監督所屬職員、五教務長承所長副所長之命、掌理所內一切事務、六教員承所長副所長之掌理教務、七書記承長官之命辦理事務、八西安縣行政訓練所分、甲班、乙班訓練期間爲四個月至六個月、訓練生臨時酌定之、九行政訓練所、訓練科目如左、訓育、建國精神、行政法、法制概要保甲法、義倉法、村政一般、農林一般、教育一般警務一般、公文程式、日語、操練、其他、十行政訓練所甲班入學者、由具有左列各款者之中考取之、年齡在十八歲以上、三十歲以下者、曾畢業於中等學校、或有同等學力者、品行端方、思想純正、並身體健全、不染嗜好者十一行政訓練所乙班入學者、爲現職公務員之有志入所訓練者、經縣公署許可後、得免考試並准帶原薪、十二訓練生在訓練期間內、缺席三十日以上、或考試結果成績不合格者、得令其轉入下班、繼續訓練、倘不守所規、告誡不悛或有其他不正行爲、得開除之、十三訓練終了時舉行試驗、試驗成績以百點爲滿點、各科目平均在六十點以上者爲合格、但一科目不滿三十點者爲不合格、十四訓練生訓練終了、試驗合格、授與卒業證書、十五縣公署對於前條訓練終了之訓練生、按其成績在縣公署、或其他附屬機關、酌予相當之位置、其有現職者、仍回原職、並酌予提升、十六對於訓練生之講習費、及講義費免收、但服裝文具伙食等費、由訓練生自備、十七本規則自康德三年二月一日施行、

警察廳取締 女招待

【佳木斯】佳木斯一邑、自建省後、市面日趨繁榮人口日見增加、凡事有其利即有其弊其間以生活所困、應食不濟、遂圖安逸賤劣之餬口、有充差失業之妻子、有歇業商工之少女、多投零賣所、以充招待、爲客燒烟、引致旁業、害已害人遺毒非淺、警察廳引爲憾事乃於卅一日由張股長日系警官率同警士數人、躬赴大羅天臥龍軒大世界、三江樓等六個零賣所、施以捕獲加以懲罪云、

上元節形形色色

【海龍】春節方過、又值上元、一般社會狀態、因地面漸見安寧、無不雍容快樂、故今歲之上元燈節、頗呈空前之熱烈、如高脚秧歌、龍燈旱船、又加無線電唱機、高音演奏、紅燈結綵街市明朗、一般紅男綠女、街爲之塞、遊人如鯽、魚貫紛沓、誠呈一時興之彩云

胡匪綁去人票

【張家灣】距區三十五里閻家屯、佳戶王茂宗於月之五日帶工人赴北條通砍伐柳鬆、突來胡匪十數名、全持槍械、綁去王茂宗等七名、報告警署、署長劉鎮三帶自衛團二十名、警察十名乘大汽車前往討伐云

官衙門前胡匪肆虐

【佳木斯】佳木斯市內治安以軍警當局努力防衛之結果、大有夜不閉戶、路不拾遺之概、迺昨有美中不足、官衙門前、悍匪行搶、搶殺事主、聞二月二日樺川縣署、與警務局東側門前、有奉天人薛雲閣者(四五歲)以血汗所得開設小舖一處、經售烟捲油鹽等物、是日晚七時、將欲上門之際、闖進胡匪二人、聲稱買烟、遂將槍杆手槍掏出、禁止聲張、脅逼錢項、薛某以所謀嚮頭、實難應命、因觸匪怒、開槍一响、薛某應聲而倒胡匪見机不詳、奪門逃竄、鋪內錢款貨物、一無損失、迨胡匪逃後、薛之婦人喊叫多時、無人前來比近十時、乃由隣人到警務局報告、當即通令四門駐所一體協緝一查薛某在佳經商十餘載終年操勞僅足家小應食遺有妻一人兒女爲二人、皆未成丁、情況淒慘、聞者傷心云、

籌備積粮放賑

【延吉】本縣縣長李素梅氏鑒於客歲夏季、霪雨爲災、窪田備受其害、即爲秋收、亦屬良苦、以致缺衣乏食、嗷嗷待哺甚夥、現值陽春初屆、絕糧困農、十有五六、以此待至秋收、其前途饑饉、甚堪設想、李縣長爲憫民困起見、於七日召各區正各鄉長、開全體積糧會議、當場表決、按每垧派糧二升、以僅饑民之審困云、

宣傳防空 獻納金募集

【吉林】現在世界科學之進步、有日行千里、不可測預之勢、猶其對於戰爭利刃、殺人軍械、爲奇幻妙絕、各國航空之如何、可以確立國之基幹、飛機之恐怖、爲人人不可缺少之常識、我滿洲國中央當局、對於防空之事務、殊爲注意、成立防空協會、設支部於各省市、而進行防患於未然之舉、在各地防空支部、募集獻納金而購防空軍械、吉林支部、目下爲積極的完全吉林應攤防空獻納金五萬元、特行大散傳單高懸被航空飛機、毀滅之都市謀圖、以喚起人士之注意、說明阿比西尼亞、被意軍飛機之爆炸、及阿國無有防空之準備而受ヶ慘禍、防空獻納金之收納地、吉林市政籌備處、防空支部、日本居留民會、近日獻納者甚爲踴躍、日本料理組合百元獻納、吉垣防空金成績良好、擬定購買防空器高射機關槍二十挺、價四萬元、吉林防護團基金一萬元、

漢解 日本口語文法講義 (一四一)

裕振民編述　柳龍光校正

【應考的人明年也多吧。】

今晚は雨が激しからう。【今天晚上要下大雨吧。】

そんな事をしたら惡からう。【要作那樣事情不好吧。】

山までは餘程遠からう。【到山那兒很遠吧。】

花が咲いたら美しからう。【開了花就好看吧。】

試驗中は忙しからう。【考試裏很忙吧。】

【應考的人去年今年都多了。】

昨夜は雨が激しかった。【昨天晚上雨很大了。】

本當に惡かった。【實在壞了。】

山までは隨分遠かった。【到山那兒很遠了。】

實に美しかった。【實在美了。】

試驗中はいかにも忙しかった。【考試裏怎麼樣也是忙。】

ナリ活用第三變化之「ナリ」與第五變化之「ナレ」普通罕有應用者。即應用第三變化時、亦僅於中止法、而無終止法。列表如左。

建國四週紀念 成立委員會

【安東】本年三月一日、爲滿洲紀念第四週之期、中央爲慶祝此紀念日、業將慶祝所應行事、已計劃妥、飭各省市遵照進行、現悉省署、以建國紀念日、有所籌備、以便如期實施、而免不週、經擬定先在省署、成立一慶祝籌祝委員會、專負籌備慶祝一切事情、約於日內、常可成立、而開始籌備云、

金融社下鄉視察

【虹螺峴】錦西縣金融合作社、自成立以來、對於農民經濟事項、極爲關心、茲悉濱員理事、爲招集會員、並視察農村經濟狀況起見、擬定本月八日至十五日間、赴五六七各區村、實地調查一切、並招集有志入會者、充任會員云、

考試之過程

父親 母親 務要着手帮助你們的子女

現在攀登考試底山坡、已經上了十分之八的路程 此後若一勞苦疲乏、則以前的勤勉功夫、必將歸於泡影、有落第的隱憂了。

願天下爲父母的人們 務要着手帮助你們的子女、你們的子女、在長期準備考試而用功、疲勞得不用說。當父母親的、自然不應當去胡亂下激勵之辭、而且、還得給孩子們頭腦的營養、以治這勤勉期的疲勞。請想！若不養成清新的腦力那眞太可憐呢。用什麼藥保養頭腦呢？無疑 地頭腦 營養藥(哈麗雅卡)是頂好的藥品早晚給你們的孩子服用一次、比千言萬語的激勵、效果要顯著的多。那是爲你子女打算的好法子呢！聽吧、考試的結果、一定會有喜信到來的

◆人的勤勉勞思憂愁悲哀喜悅之精神動作最能消耗所謂的頭腦營養素所以人們越使用頭腦的消耗量也越多但是在飲食之中含有磷質的東西確太稀少了於是熱心準備試用功的子女們每天服務的男主人終日忙碌家務的女主婦就缺乏了頭腦的營養疲勞頭痛眩暈襲來記憶力也跟着減退在這般場合之下服磷的主配藥哈麗雅卡去充分補給頭腦營養最爲合理

謹向應試學生 奉勸服用本藥

工學士・法學士・商學士 有元史郎先生

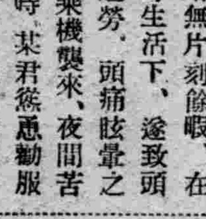

余管教許多學生、終日殆無片刻餘暇、在此等生活下、遂致頭腦過勞、頭痛眩暈之症、乘機襲來、夜間苦於失眠、無任煩惱、此時、某君慫恿勸服用『哈麗亞卡』、服用後、覺與從前試用之頭痛藥迥異、對胃腸無副作用、彷彿由腦漿裡透出快感、實奏意外之驚人效果凡應試勤勉用功等劇烈使用頭腦之朋友們、本藥實爲最適宜良藥也、

頭痛・頭腦疲乏・增進記憶力用

哈麗雅卡

はれやか

頭腦營養藥

全國藥房皆有代售　定價 三角 五角 一圓 二圓 三圓 五圓

白金 ハクキンカイロ 懷爐

暖如春陽

祇有「白金」懷爐寒亦不覺保不但行動如意兼有醫療効果、老弱不可不備

用法簡單、式樣新穎又合經濟僅消一分錢可保整天懷中暖……冬期至寶！

標準定價 金一圓八十錢 金一圓二十錢

總發賣元 大阪市 矢澤發明會

全滿著名藥房代賣店

1.11

敬送長壽術 不取分文

內容有名朝軍師劉伯溫墨寶長壽銘明太祖成祖后妃宦官修敷圖出浴圖明藩王圖擬圖王公行樂圖宮闈歷史司馬光影印墨蹟長壽秘訣醫師遺精肺癆咳嗽吐血半身不遂調經白帶眼疾肝氣腸胃痔漏寒腿痞氣淋濁諸症療養說明均爲外間罕見之珍品函索附郵二分即寄北平西單廣甯伯街四號奚宅啓

鳴謝治愈羊角風

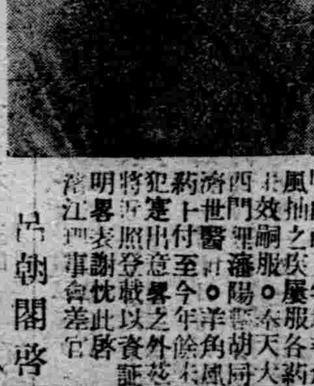

賤內前七年患羊角風抽之疾○屢服各藥無效○嗣服奉天大西門裡瀋陽胡同濟世醫士羊角風藥付之至今年餘未犯、特出意外、特登報以資證明、以表謝忱此啓 瀋江四署事務官

呂朝閣啓

奉天中街路南 電話二三四七

潤記專門帽店

英國細長 意 短 絨帽 流行禮帽 大全

大宗水獺 大領 皮張 皮帽 齊備 價廉

歡迎批發

歐美生乳藥

下奶的特效藥即是歐美生乳藥 服後乳汁湧湧而來 定增數倍之多、哺之有餘、兒强母健、一同歡喜

注意 購買 防假冒 飛艇商標爲記

定價每瓶大洋一元二角 每打大洋十二元

本號特聘大夫 特針 醫學 意注診治 內外各科 諸般病症

各埠均有代售 總發行所 奉天鼓樓南 歐美大藥房西號

比利時經濟使節 謀滿日通商聯絡

【新京】此次比利時經濟使節、爲調查滿比通商貿易開始、定行來滿、其使命大概如次、
一、欲將從前日本無有之無競爭的工業品、向滿洲國賣售、
一、對滿洲國內工場道路運河等之包工事業、欲使比利時人參加、
一、對如以上比利時國產品售賣、有購買滿洲大豆之用意、
即關於以上、欲與滿洲國政府當局折衝者、同使節團一行、爲以該國有力商工業者之代表組織者、一行之氏名、爲羅德羅夫、傳安衛、安利、特爾木、夏爾業利衛、預定五日來京云、

興安省之產業 (1)
關於全般的開拓狀況

林業

大興安嶺一帶之森林資源、當全森林面積之四〇%乃至四六%七、又比全蓄積木材、估三七%乃至五五、六%、按滿洲國內、森政弛緩、交通便利之森林地帶、濫伐廢荒、然我大興安嶺之密林、想定面積爲千四百萬町(在興安全省中、估三分之二)、而蓄積量達五十六億石、佔滿洲國內森林之王座、即南起自洮兒河流域並索岳爾齊山、挾廣軌綫、北至於黑龍江沿岸、嶺大興安嶺本支脈、東及嫩江、西達阿爾更河、延長及一千粁、該林相如左、

密林地帶　五〇%
粗林地帶　二五%
散生地帶　二五%

樹種爲針葉樹、黃花松、油松、闊葉樹、白樺、柳類、白楊、柞樹、椴等、以上中以黃花松形成單純林、其他多混淆白樺、呈帶狀或叢狀、混生率針葉樹七〇乃至五〇%、闊葉樹三〇%乃至五〇%、

從來大興安嶺材輸出市場之距離頗遠、又因廣軌綫高率運費、採算不調、前者隨北鐵讓渡、將來交通機關整備時、豫想可得全面的開發、故政府樹立大資源、利用開發方策、防止濫伐盜伐、以謀林力之保持增進、以取合理的經營方策、現正籌備基礎的施設云、

礦業

興安省內礦物資源之豐富、已爲一般豫想之點、又興安嶺本支脈中、屢屢發見礦脈之露出、然因交通不便、治安關係未完善、調査不充分、現在採掘中者、尙未脫試驗時代之域、現知悉者、爲砂金及煤其他一三礦、耳

(東省內)、巳彥族之甘河煤坑、和氣屯水昌坑、
(西省內)、札賚特族煤坑、巴林左翼族之鐵礦、來倫附近煤鐵礦、
(北省內)札賚諾爾煤礦、察罕煤礦、札賚諾爾之油田、吉拉林河、吉勒穆圖地方之砂金採集、右項中、札賚諾爾煤礦、埋藏量七千萬噸、一說爲三億噸、煤量之豐富、在全國中爲首屈一指者、然煤質不佳、

農業

蒙古地帶、原係遊牧地、自淸朝初期以來、有蒙地封禁之制、防止漢人農業移民之入地、故農業發達、歷史、未到普及之域、管內農事發達之地域爲南省、西省、東省、北省除三河地方有少數白系俄人外概無從事農耕者、交通及氣候風土之關係上、的爲畜牧地帶、現下農業者、主要係滿人、蒙古人之從事者、極爲稀少、爲蒙古人經濟生活發達伸張起見、對蒙古人授農科技術、由遊牧誘導向近代牧畜、是爲必要之案件、茲誌各省農業狀況如左、

▲東省地方
沿廣軌綫、以布特哈族及莫力達瓦族之諾敏阿本支流地域爲農耕地域、阿榮族、巴彥旗之河川沿岸地域、亦有發達、出產穀子、小麥、麥類、布西附近、產黃豆、高粱、包米、面積六二二、六平方粁、比較可耕地佔千分之五强、

▲南省地方
耕地比較普及、尤於科爾沁左翼中族以南、呈大發達、耕地面積等概算、旣耕地一〇、八四二平方粁、未耕地一二、四三八平方粁、旣耕地比率達四七%、縱業者滿蒙人爲主、又管內水田經營從事者、鮮人達二千人、作物爲高粱、谷子黍等、大豆、包米、小麥等、之

▲西部地方
黃海濟域以北之耕地、均爲滿蒙人從事、主要作物有谷子、蕎麥、爪子兒、高粱、大豆、林西、克什、克騰地產良質之罌粟、耕作面積調查未竣、大體旣耕地二二六八平方粁、達可耕地之二〇%、

▲北省地方
三河地方、俄人從事農牧者以外、無特記之事項、主要產物爲麻類、亞麻、布等工藝用作物、

滿洲紙漿工業活況
於圖佳綫開設新工場

對滿洲紙漿工業、滿洲國政府二十四日指示方針、對此各社提出認可呈請書、同時、依滿洲國法、謀新會社創立準備、則現下滿洲紙漿工業之主要者、東滿人絹紙漿(犬川系)、滿洲紙漿(寺田系)、共榮起業(王子製紙系)、日滿紙漿(川西系)等四社、更最近王子製紙、以共榮起業爲基礎、設立股本二千萬圓半額交付之會社、又川西系創立股本金二千萬圓四分之一交付之會社、茲與在滿紙漿工業界、受一刺戟、尤以滿洲紙漿工場、於圖佳綫沿綫樺林、以資本一千萬圓、設新工場、現與寧安縣都邑計畫局間、種種協議中、又以工費十萬圓、設立牡丹江事務所、豫定俟解氷期着工云、

關於水力資源 【10】
檢討滿日兩國之現狀
第二篇 河川工作

日滿兩國之雨量

河川工作上重要案件、爲降雨量之關係、現下滿洲對於雨量、無何等施設、每年氾濫呈濁水、故雨量之貯水整頓、爲必要案件、茲揭示日滿雨量之狀態如左、(單位爲粍)

▲日本之雨量(季節別)

	東京	金澤	新瀉
一月	五三	二七〇	一六八
二月	七三	一八六	一三六
三月	一一一	一六六	一一〇
四月	一三四	一五九	一〇四
五月	一五七	一三九	九六
六月	一七〇	一八〇	一二八
七月	一三三	二〇五	一六一
八月	一五四	一三一	一二七
九月	二二七	二三七	一八〇
十月	一九九	二三〇	一九五
十一月	一〇〇	二七三	一九五
十二月	五七	二四七	三三五
全年	一、五三五	二、五五三	一、七九一

▲日本主要地雨量(全年平均)

北道	近大泊	九二三	札幌	一〇三五
東北	青森	一三八二	山形	一三一七
關東	水戶	一四九八	東京	一五七一
裡日本	金澤	二五五三	新瀉	一七八一
關西	大阪	一三〇八	岡山	一一〇五
中國	岡山	一一〇五	廣島	一五三三
四國	高知	二五〇〇	松山	一三三六
九州	福岡	一五八二	熊本	一九八四

▲滿洲之雨量

因雨量之季節的變化、各河川流水量亦有差異、滿洲內一年之雨量約爲三〇〇粍乃至九〇〇粍、西北地方不大、東南部呈增加、尤其朝鮮國境有最大量、六、七、八、月之雨量、佔全年雨量之九〇%、

(單位爲粍)

	新京	安東	牡丹江
一月	六、五	九、〇	五、四
二月	六、三	一三、〇	四、五
三月	一五、八	一七、九	九、二
四月	二〇、五	四一、二	二三、六
五月	五三、九	一〇三、六	五六、五
六月	一二四、九	九二、三	八八、四
七月	一八二、九	一四〇、九	一三二、八
八月	一三二、一	二五九、一	一〇八、一
九月	五八、三	一二八、五	六八、六
十月	三七、六	三五、四	三五、五
十一月	一五、二	三六、四	一五、六
十二月	六、九	一三、二	五、三
全年	六〇八、九	一、〇二九、五	五三九、四

觀察前揭雨量表、日本之雨量甚大、滿洲雨量、並河川氣候關係、及土地開拓之關係等、地理情勢、略似日本東北及北海道之地勢、是以河川工作上、最爲緊要之案件、到農事開拓與河川工作研究上、例宜輕求於日本東北及朝鮮等地方、文言及滿洲內河川工作、現下無施設之滿洲治水事業、

▲流水量

河名	流域面積(平方粁)	最大流量(立方米秒)	最少流量(立方米秒)	平方粁流量最大量
渾河	八、七〇〇	一〇、〇〇〇	一、一六	一、一五〇
太子河	八、七〇〇	一四、七〇〇	〇、〇一	一、六八〇
第二松花江	四四、〇〇〇	八、二〇〇	四〇、〇〇	〇、一八八
松花江	三五〇、〇〇〇	一一、一〇〇	八八、八〇	〇、〇四〇
大凌河	一五、〇〇〇		二、八〇	
西遼河	八五、〇〇〇		一、一〇	
遼河	二四〇、〇〇〇	一一、六〇〇	一〇、〇〇	〇、〇三三

▲結冰及解氷

▲北滿
結冰開始　十月下旬
解氷完了　四月下旬
凍結期間約　一八〇日
氷厚一、七米乃至一、〇米

▲南滿
結氷開始　十月下旬
解氷完了　四月上旬
凍結期間　約一四〇元
氷厚一、〇米乃至〇、五米
松花江航行期間、自五月上旬至十月下旬
遼河航行期間、自四月中旬至十一月上旬

滿洲河川之特異

因貯水池開設、裨益之點不少、又比日本雨量寡少之滿洲貯水重要性、亦爲緊要事、

而在治水上、滿洲內河川之特異性、比日本國河川、雖有差異、但除平原地帶之治水工作、及東邊東部滿之治水工作、略期待日本內地東北地方之情況外、山間須設定多數之貯水池、以調節水利、乃爲必要之案件、茲揭記當局調查之滿洲河川大略如左、

▲傾斜度　大抵傾斜度不大、而曲流亂流甚多、松花江二萬分之一、遼河七千分之一、

▲流脈　故滿洲河川之工作上、整頓流脈、亦不免爲一事業、

滿洲河川之泥砂

滿洲河川之治水上另重要案件、爲流泥之問題、尤以西部地方爲甚、則各河川流泥狀況如左、

河名	流泥量(重量%)最大	最小
大凌河	三、三三三	〇、〇七七
遼河	一、八〇〇	〇、〇一〇六
新開河	一、九三三	〇、〇五六六
沙爾木倫	二、六六七	〇、〇三三〇
太子河	一、四六七	〇、〇一一
東遼河	一、三三三	〇、〇一〇六
松花江	〇、〇三六四	〇、〇〇三三
嫩江	〇、〇一九八	〇、〇〇九
第二松花	〇、一一三三	〇、〇〇三六
牡丹江	〇、〇〇六〇	

第二案件、爲溢水氾濫、而積之大、滿洲內荒蕪地達約二千萬町步、大半係洪水氾濫、則該利用價値頗大、洪水之滯水期間、上流部雖不大、下流部一帶約達一個月、四氾濫河川之工作、堤防之築造等、皆必要問題也、茲仿日本之治水工作、而謀滿洲河川之治水、於農村統治上、裨益不少、

河川工作之辦法

今河川工作上、日本實施之諸般設施、大要如左、

▲堤防工作、對氾濫河川、設定低水路、或高水路、又整理河岸、謀排水之圓滑、概爲一般的河川工作、日本斯種河川工作、木曾川下流之改修工事淀川之低水工事等可爲其代表的工事、主要利用石材鐵筋混凝土等、以期河川之整頓而特淀川之低水工事、開拓航行焉、

▲水路之開設、修復曲流河川、謀距離之短縮、是則爲捷水路之工作一開鑿、種局部運河、日本之代表的工事、爲阿賀川捷水路、

▲運河工作、於河川改修發達之極、實現之河川、爲河川運河化、故運河問題、與河川改修、有密接之關係、日本之運河工作之例、以淀川利根川及北上川等爲代表、均與產業開發上、有重大關係、

▲其他之工作、其他主要工事爲分水路、溢流堤、遊水池之設定等是也、

全滿鮮人戶口表
依據康德二年六月現在

依據康德二年六月調查、全滿洲朝鮮人口、數達七一五、八八六人、而今年調查達七九六、六〇三人、去年同期之總數比較、呈增八〇、六一三人、而地方之增減、比去年減少之地域爲新京、此外、他省悉呈增加、

省別	戶數	人口	比前年同期戶數	比前年同期人口
吉林省	九、九九一	四四、九七三	增 三、六二一	增 一四、一四八
龍江省	一、四七五	五、一八八	增 四七〇	增 一、六三九
黑河省	二三三	八三六	增 八一	增 三八四
三江省	四、一七六	一七、五四五	增 一、四五六	增 二、八四三
濱江省	一三、七三九	六三、一三九	增 三、六〇七	增 一七、五七〇
間島省	七六、四〇四	四一一、二二五	增 一、九八八	增 一七、九六四
安島省	一七、三六六	九一、五九三	增 一、三四九	增 三、八七三
奉天省	二〇、七〇一	一〇八、八四三	增 三、五二三	增 一五、〇五〇
錦州省	四三三	一、五七二	增 一三八	增 四九八
熱河省	一三五	八三五	增 一〇〇	增 三三一
新京市	一、一〇一	五、四四四	減 二九七	減 一、〇五〇
哈爾濱	二、〇一〇	七、八六〇	增 一七六	增 八九八
計	一四七、八七五	七六六、一二三	增 一六、八〇六	增 七六、一六七
興安省	不詳	六、一九一	…	增 二、六三八
合計		七七二、三一四	…	增 七八、六六八
關東州	不詳	二四、三八九	…	增 一、九〇八
總計		七九六、六〇三	…	增 八〇、六一三

二月上旬之日對外貿易 大勢爲減退狀況

【東京十日發】日本二月上旬貿易、比前旬輸出入均呈萎縮、輸出之減退爲顯著、即今旬數字比前旬、輸出達三千六百八十五萬二千圓、輸入減少三千百七十三萬四萬圓、於入超額、入超增加達五百十一萬九千圓、一般的貿易數字呈低調、就該內容檢討之、於輸出主要八種品、比前旬減少一千六百萬圓、其他雜品、又呈二千萬圓之減退、特别是綿布減少八百六十萬圓、生絲減少五百萬圓、有寂寥之感、又輸入方面主要八種品目、減一千七百萬圓、於其他諸雜品減低一千七百萬圓、除原油及重油增百四十萬圓、他品一律呈減低、即麵類減百四十萬元、棉花減四百萬圓、羊毛減八百萬圓、鐵減百六十萬圓、機械木材減百萬圓等、比前旬之記錄的數字、大部分呈減退、輸入最盛期之現在、有小額之感、將來之豫想、鑑於海外市場之現狀、及日本內地財界市况、暫持續平調狀態、轉入方面、棉花輸入暫持續、現輸入量、入超亦一二個月間豫想每旬膨漲、數字統計如左

對外貿易槪算

日大藏省發表、二月上旬內地及外地對外貿易槪算如左、(單位爲千圓)

輸出　五六、九〇五千圓
輸入　八七、八二三千圓
合計　一四四、七二八千圓
入超　三〇、九一八千圓
一月以降累計入超　一一〇、三九九千圓

又同旬內地重要品輸出入額如左、

輸出
小麥一五五、纖頭八、七〇、綿織絲五七八、生系八七八四、綿織布九、八九三絹織布一、六七八、人絹織三九七一、衞生衣一、五二一

輸入
小麥五六九、豆類二、四二八、油類五、〇四三、棉花三六六一七、羊毛六五〇四、鐵二、八八四、機械二、三二三、木材九九五、

洋灰狀況 大体豫想順調

昨年度輸出洋灰、達五十六萬七千頓、比前年增四成、然比近年中之記錄、昭和五年度五十八萬五千頓、呈一億八千頓之減退、而本年度之輸出狀態、大體維持現狀、今後之輸出、對各社業績、有多大影響、考察過去之輸出狀態、過去十年、新嘉坡並南美哥倫比亞之大口承合、殆呈失敗、現下新商談、爲淺野、三菱商事之俄國行十萬噸契約、時如三菱對波斯方面之輸出、爲盡力之點、開年以來、締結二千五百噸向波斯行之契約、今後近東其他市場之輸出、豫想順調比前年不致大減退、

滿洲國謀畫 蠶繭增產

【安東】本埠柞蠶絲檢查所、於去年六月創立以來、至八月間、藥水絲百斤最高價竟達千元、由此可以使安東省下農村柞蠶絲業、更生抬頭、其主要原因、確因日本絲增價之影響、對二三年中滿洲各國積存柞蠶絲、竟不問其品質如何、均向日本輸出、滿洲國政府對柞蠶絲之前途、有極大之希望、在本年度、並加以三萬六千餘元之投資、在奉天安東兩省下、設立絲廠以期山繭品質改良、並獎勵飼育者、如是本年度安東省下山繭收獲額、比去年度、可有二倍以上之預想也云、

遼陽之市况

遼陽城內、現在人口達七萬、又附屬地中日人包含六千餘名、爲有力都市、而最近該地商民、鑑於時代之趨勢、達觀時流、謀直接大阪方面輸入、以對抗日人商店、市况呈躍進、即麥粉類每一年之消費、呈六百車中、商不過四五十車他係滿商之辦理品、最近該地日商間、關於市况之推移、頗爲重視、

壺盧島碼頭將竣

【錦西】壺盧島現下雖未開工、但由連營往來之輪船、會於二年前、即行開駛、一般商民人等、咸稱便利、然無碼頭故航行時、不能靠岸、乘客等均乘山板而登降、頗感不便、故由客歲、即動工修築臨時碼頭、現已修築大半、於最短期間、即可告竣云、

錦市內屠豬數

【錦州】茲經調查錦州省內、商民所需之豬牛羊等肉、年中屠殺數目如左、(附康德元年度、屠殺數、)

康德元年度
豬　二一、六五九口
牛　三、八九九頭
羊　二、九八五隻
合計　二八、五四三口

康德二年度
豬　二五、八八二口
牛　三、九六六頭
羊　三、八七一隻
合計　三三、七一九口

右者兩年度比較、屠殺數目累年增加、人民之健啖、據此可想見矣、

山海關日僑人口

【錦州】國境都市山海關、居留日鮮人民、戶口概數、最近經山海關領警察署之調查、爲左記之數、

		內地人	朝鮮人
戶數		四三五	四二
人口 男	大	五二八	六五
	小	一五二	一六
女	大	四四九	七三
	小	一一三	一二
計		一二五二名	一六五名

統計　戶數 四七七戶　人口 一、四一七名

各地豆糧

奉天　日站大豆午前開行　●城內豆糧行　百斤大洋價　午前下市

大豆	一、六〇
綠餅	一、六〇
豆油	二、三八
白小豆	四、〇〇
紅小豆	一、九〇
花小豆	一、六〇
吉豆	二、〇〇
合豆	一、三四
青豆	一、三〇
麻豆	一、六〇
糜子	一、〇〇
稻子	一、四〇
大麥	〇、九〇
小麥	一、四〇
高粱	一、一五
包米	一、一〇
粳米	二、七四
元米	二、五三
小米	二、二三
江米	二、六六
穄米	一、五四

毒掃丸

迄最後一菌而滅殺之 沃素療法之威力

進於第二期第三期之重性梅毒病菌、在各處作巢窟而群生、爲於其巢窟周圍作硬殼皮、夫注射藥等、對浮動血管內之病菌能示殺傷威力、然一遇病巢之硬部、則潰然而退、惟沃素能令病巢硬殼軟化、而後進及內部、發揮殺菌力、且吸收病的產物、世人咸譽爲極合理之理想驅毒藥、

重性用毒掃丸乃握有沃素療法之眞髓者

原來吾人血液中、白血球有食菌作用之抗毒素、倘如保持此白血球威力、而更增進之、便可將大概的病、菌殺滅無餘、重症用毒掃丸、爲含有前述沃素療法必要之沃素最大限度外、兼配合增殖白血球抗毒素之各種貴重成分、其殺菌力與排毒力、洵可稱爲天下無比、而今可以直言、梅毒療法無缺憾矣、

梅毒不足怖 只恐誤於治療耳

吾人一旦罹染梅毒、皮膚發奇觸之疹、頭髮脫落鼻蝕凹陷(行動坐臥、遂失自由、且其害不祗本身、遺子孫以無窮之慘然只要有適當療法、則不足長矣、

果係惡魔之使徒耶暗裡葬送之梅毒嬰兒

有梅毒之嬰孩、乃惡魔之使徒也、因相信係家運衰滅朕兆、遂遭一家咀咒、旋於誕生後即行慘殺之風俗、某地曾有之、蓋梅毒爲(斯匹羅赫它)原蟲潛入體內所起之疾病也、故欲絕滅此項病菌、必須將梅毒一掃而除之、

又梅毒者嬰兒、爲雙親罪惡之表現、因在母親胎內、即感染梅毒、故雙親梅毒、若能治愈則不能誕生梅毒嬰兒矣、又嬰兒即或誕生、若施以相當醫療、必能恢復健康、

近代梅毒治療法之變遷並注射療法不完備

自梅毒病原菌發現以來、醫治之方、亦急激發達、遂有六〇六號(莎爾維阿爾珊)之注射全盛時代、

此種注射、於感染初期、雖收相當效果、然於第二期第三期、則不收充分效果、又總須常同水銀劑蒼鉛劑等注射併用之、而單獨注射六〇六號一藥之再發患者、數見不鮮、積有二十年之經驗、始得結論曰、「六〇六號注射、不能完全治愈梅毒、尤以一藥單獨使用、效果最少」、於此新沃素療法始見擡頭、

爲世界人類脅威之 梅毒根本治療

既統一諸種學說 遂確立新療法焉

梅毒古來即爲吾人類之禍害、然當時不明其病原、故無從醫治只有任其蔓延、除袖手傍觀任其惡魔猖獗而外、別無他計、然近代醫學之進步、究明毒病正體、長者發現六〇六號(莎爾維阿爾珊)注射療法今則又確立沃素療法之理論、誠爲治療界中開一新紀元、驅逐出最後之一個病菌、使身體成淸淨之身軀、

此螺旋即梅毒病原菌

重症用毒掃丸
適應症
初期梅毒　慢性梅毒　潛伏梅毒　先天梅毒　髒毒　小兒胎毒
梅毒性皮膚病　同內臟疾患　同神經痛　同風濕症　魚口下疳　惡性酒刺　動脈硬化　甲狀腺腫

藥價
重症用毒掃丸　二圓、三圓、五圓、十圓、二十圓、三十圓、
普通用毒掃丸　五角、一圓、二圓、三圓、
小兒用毒掃丸　三角、五角、一圓、
【全國著名藥房皆有出售】
發賣元　東京市神田區花房町　株式會社　山崎帝國堂
代理店　大連市浪速町　奉天市加茂町　哈爾濱市八站南馬路　日本賣藥會社

大連汽船出帆
●青島上海行(上午十一時開)
▲青島丸　二月十八日
▲大連丸　二月十二日
▲奉天丸　二月十五日
●天津行
▲天津丸　二月十一日
▲天津丸　二月十七日
●基隆高雄行
▲山西丸　二月十五日
▲山東丸　二月廿五日
●新高天津行
▲河北丸　一月廿一日
▲河南丸　二月十一日
●開往營口
▲龍平丸　二月十三日
大連汽船株式會社
芝罘威海衛淸津雄基船票發售處
日本國際觀光局奉天分局　日電二三九一　二八六三四
大和旅館出張所
全城內分所【日電四六一一】
哈爾濱新京各地日本觀光局【日電三三五〇三】

三惠通行出帆
●開往芝罘威海衛仁川
▲利通號　二月十六日
●開往名古屋橫濱
▲惠昌丸　月　日
●開往芝罘
▲昌平號　月　日
●開往門司尾濱
▲熙國號　二月十五日
●開往上海
▲惠康號　月　日
惠通行　電話二一八·三八五二

三陽汽船出帆
●開往芝罘威海衛青島
▲早隆丸　二月十二日
●開往天津
▲長山丸　二月十二日
●開往仁川
▲長山丸　二月十二日
●開往芝罘
▲十八共同丸　二月十二日
阿波共同汽船會社　大連支店
大連市山縣通　電話五〇〇一　六九九一

大阪商船出帆
●開往門司神戶大阪(上午十時開)
▲熱河丸　二月十三日
▲他克丸　二月十四日
▲烏蘇里丸　二月十五日
▲亞米利加丸　二月十七日
●開往天津
▲朝熊丸　二月十三日
▲日東丸　二月廿一日
●開往基隆高雄
▲中華丸　月　日
●開往橫濱
▲朝熊丸　二月十八日
▲日東丸　二月廿六日
船票發售處　滿鐵沿線各站及各埠日本國際觀光局
▲聯絡運賃(往復票火車減二成)輪船減一成通用期限兩個月大連門司神戶間船票價往復運賃減二成通用期限三個月
▲專屬貨物代辦處　各地國際運輸株式會社
大阪商船株式會社　大連支店　奉天事務所　奉天浪速通二六

介紹奉天著名日商

奉天浪速通七番地
內外食料 罐詰販賣
水垣商店 奉天支店
本店神戸 本店東京
電話三一九〇番 振替奉天二六五

奉天松島町六
七欧無線 電機無線 電氣留聲機 代理店
光和洋行
電三八四九 振替奉天二一〇

奉天平安通一九（廣場東頭）
美術鏡框批發零售
常盤號
電話四七九七番

奉天富士町八
無線電 電氣機器 留聲機 [illegible] 大減價
電文社
電六四五九

奉天春日町八
教育玩具 泥人造花
金太郎
電三八四〇

文具部 浪速通二〇 日電話三〇三五・[illegible] 滿電話四一六五
洋紙部 橋立町一七 日電話[illegible] 滿電話六二二七
兩洋紙販 文房具 名片紙 印刷墨油 各種印刷
合資會社 永田洋行

奉天春日町二
醫療理化機器 [illegible]
永喜洋行
電話長二八〇二 二一九八

無線電 奉天春日町四
滿洲電電指定商 各種電器、發熱器 修理及鈑金 受信機
藤岡電氣商會
電三五五四

奉天春日町七（市場前）
批發
若尾セトモノ店
電三一五八番

奉天春日町五（市場前）
陶器磁器 西洋食器 玻璃器具
售零
若尾洋食器店
電話四六八六番

可誇於世界之和漢洋醫學三昧一體的權威

痰喘咳嗽一服除根

本藥祟治無論如何難症之痰喘咳嗽、亦必使其除根、誠名藥也、原料係以高貴藥材所配製、基於學理、以東西兩洋醫術之最高技術、而精製綜合之藥也。故不特苦於長年慢性痰喘咳嗽等病者、服之自奏神效、即急性之目下患病中者、祈購買服用一服、立刻便可除根、使咽喉轉佳、其樂陶陶、而本藥治療時、決無變成肺炎、肋膜炎、肺結核等惡症之虞、是以博得佳譽。

日本東京市

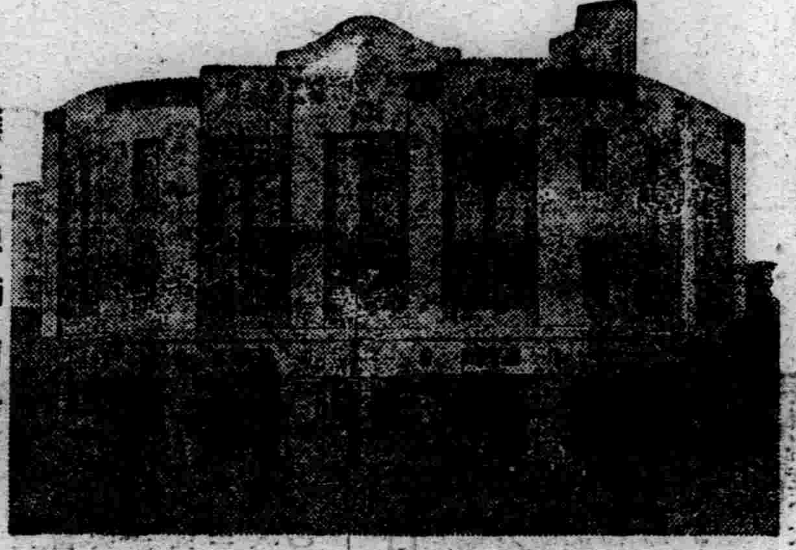

藤井總舖前景

註冊商標

龍角散

りうかくさん

患左列病狀者、即祈服用之

龍角散適應病症

（痰咳）凡頑痰不化咳逆不止之人
（痰喘）凡痰咳塞喉呼吸困難之人
（頻咳）凡咳嗽頻發不能安眠之人
（流感）凡因流行感冒患咳症之人
（肺癆）凡肺患癆症咳嗽無力之人
（帶血）凡痰有臭氣時帶血癥之人
（失音）凡聲音嗄啞咽燥喉痛之人
（老人）凡老衰或病後之虛勞咳嗽
（小兒）凡小兒之疫咳及痲疹咳嗽

又其他呼吸器官疾患之痰喘咳嗽、亦能巧妙根治、無論如何之難症、若能繼續服用二三星期、必能痊癒、而享健康者之幸福云。

藥價

三日半分	二十錢
四日分	三十錢
八日分	五十錢
十八日分	一圓
四十日分	二圓
六十五日分	三圓

▽各地藥房皆有出售△

請注意有開祖三百年之悠久歷史與信用、齎與醫學界多大殊之『藤井』名義及商標為何。

總舖 東京市神田區豐島町
株式會社 藤井得三郎商店
振替東京九一一番
電話浪花(67)〇九二〇 〇八〇五

總發售處
大連加茂町 奉天浪速通 哈爾賓八站南馬路 日本賣藥株式會社
奉天浪速通 新京日本橋通 井上誠昌堂藥房

代售處
大連 同 同 同 同 同 同 同 同 [illegible]